PARÓQUIA NOSSA SENHORA DE FÁTIMA
VILA FÁTIMA - GUARULHOS/SP

JORNAL **BOA NOTÍCIA**

Paróquia Nossa Senhora de Fátima
Vila Fátima - Diocese de Guarulhos - SP

NOVEMBRO 2018
ANO XVII - Nº196

Ano Nacional do Laicato

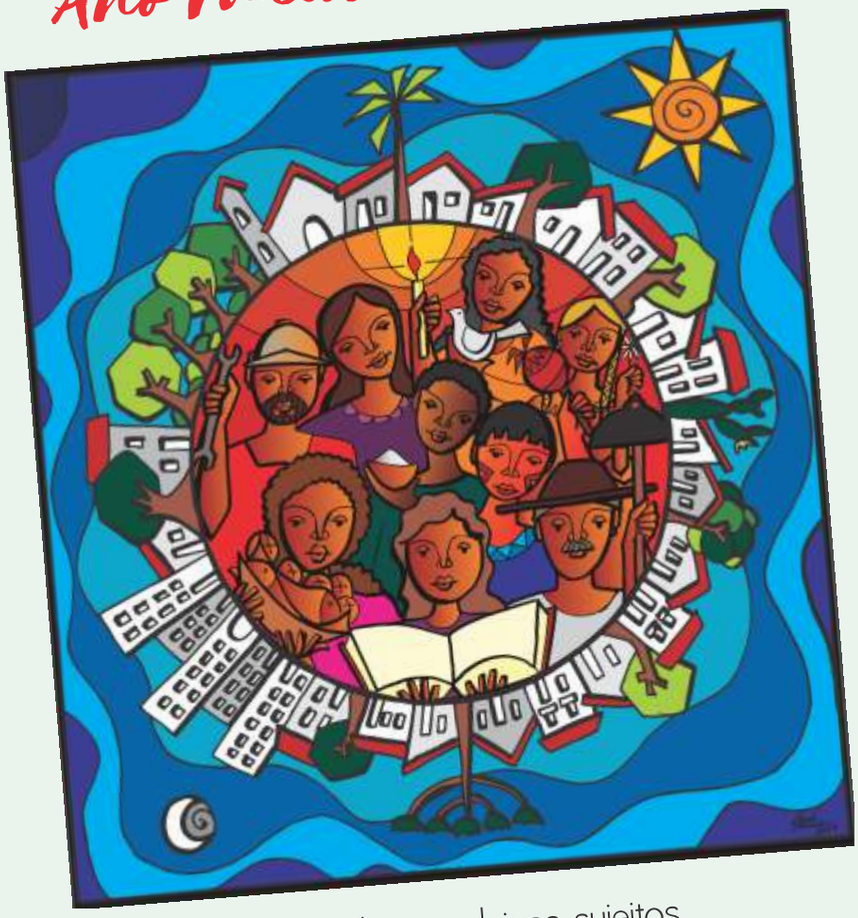

Cristãos leigos e leigas, sujeitos na Igreja em saída, a serviço do Reino.
Sal da Terra e Luz do Mundo.
(Mt 5,13-14)

Participe desta ação entre amigos

Em pról da Paróquia Nossa Senhora de Fátima
Vila Fátima - Diocese de Guarulhos

Você pode ser o ganhador deste lindo carro
SÃO 2 CHANCES DE GANHAR POR BILHETE

O Sorteio será pelo 1º prêmio da loteria federal do dia 22 de dezembro de 2018.

COMPRE SEU BILHETE BOA SORTE!!!

VALOR : R$ 15,00

FORD FIESTA 1.6 LSE - Ano 2014 Modelo 2015
COR PRATA - direção hidráulica / Vidros e Travas eletrica / Som / 4 Portas / Flex.

Cristo reina pela entrega da vida por amor. 25 de novembro, dia de Cristo Rei. Encerramento do Ano Litúrgico, e do Ano Nacional do Laicato, início da Campanha Nacional para a Evangelização.

Nosso pároco em sua palavra deste mês reflete sobre a santidade. Todo cristão é chamado à santidade. **Na página 03.**

Reuniões das UBS de nossa Região NOVEMBRO / 2018

Você que é usuário do SUS e agente de Pastoral Social de sua Comunidade não deixe de participar das reuniões de Controle Social da UBS de seu bairro. Nessas reuniões mensais participam os usuários do SUS os trabalhadores e o Gestor da unidade. Onde à o diálogo das necessidades da UBS, e também da qualidade do atendimento aos usuários dessa unidade.

HGG - Hospital Geral de Guarulhos, HMU - Hospital Municipal de Urgências, HMCA - Hospital Municipal da Criança e Adolescente.

14/11 - HGG - 14h00
20/11 - HMCA - 10h30
21/11 - HMU - 14h00
22/11 - UBS Vila Barros - 14h00
23/11 - UBS Vila Fátima - 14h30

Rua Oswaldo Cruz, 150, Centro no Ambulatório da Criança.
Nesta reunião pode ser levada as queixas da UBS de seu bairro e dos hospitais citados acima.

EDITORIAL

Estamos chegando ao final de mais um ano civil e litúrgico.

Quantas coisas boas aconteceram, quantas atividades pastorais foram realizadas, e quantas celebrações vivas, animadas e encarnadas foram celebradas em nossas comunidades eclesiais.

Tivemos a graça de vivenciar com a nossa Igreja presente no Brasil o Ano Nacional do Laicato, com o tema: Cristãos leigos e leigas, sujeitos na Igreja em saída, a serviço do Reino. E o lema: Sal da Terra e Luz do Mundo. Como gesto concreto do Ano do Laicato foi criado o conselho diocesano de leigos. E a comissão dos leigos e leigas escolhida em cada paróquia, para representá-la nas atividades deste ano, continuará ajudando na articulação laical em cada paróquia.

É hora de avaliarmos nossa caminhada, vendo os avanços, os recuos, os passos que não foram dados, onde crescemos mais, ou crescemos menos, ou em algumas situações que continuamos estacionados.

Avaliar para acertar os passos, olhar para frente sem medo, sem pessimismo. Portanto, teremos assembleia com todas as pastorais das comunidades, e em nível paroquial, nas datas que já estão na agenda. Queremos continuar lançando as redes para águas mais profundas, sem receio, mas com o coração ardendo pela missão de Jesus e com um ardor missionário sempre maior. Somos convidados pelo nosso amado Papa Francisco a nos abrirmos sem medo à ação do Espírito Santo, e a ouvirmos o que Ele nos diz diante dos desafios que a sociedade contemporânea coloca diante de nós.
Não nos deixemos roubar o entusiasmo missionário. Não deixemos que nos roubem a alegria da Evangelização.

Em 2019, vamos continuar avançando na catequese de inspiração catecumenal, incentivando ainda mais a participação e o envolvimento dos pais na catequese e na comunidade.

Nestes últimos anos muito se fez na dimensão missionária em nossa paróquia, mas há muito que se fazer ainda. É necessário criar mais consciência missionária nas lideranças das comunidades, as pastorais devem ter mais espírito missionário, temos que trabalhar a missão *ad gentes* e a missão além fronteiras. As visitas missionárias ainda permanecem como desafio, pois as mesmas não são bem assumidas pela maioria das lideranças das Comunidades.

A exortação apostólica do Papa Francisco sobre a Alegria do Evangelho deve continuar presente em nossa caminhada, nos iluminando e nos lançando sempre mais no compromisso missionário, numa Igreja que não se acomoda, mas que sai em busca dos afastados, dos marginalizados, dos doentes e dos pecadores.

Cada cristão e cada comunidade há de discernir qual é o caminho que o Senhor lhe pede, mas todos nós somos convidados a aceitar esta chamada: sair da própria comodidade e ter a coragem de alcançar todas as periferias que precisam da luz do Evangelho (EG nº-20).

As pastorais sociais e os grupos de base devem continuar sendo nossa preocupação, e merecendo nossa solicitude pastoral.

E a participação dos agentes de pastoral nas atividades pastorais e celebrativas em nível diocesano e paroquial, ainda permanecem um enorme desafio pastoral. Será pauta na assembleia das pastorais.

Continuemos firmes na caminhada, olhando sempre para frente com esperança, com ousadia, apertando os passos e confiando na promessa de Jesus: "Eis que eu estou com vocês todos os dias, até o fim do mundo" (Mt 28,20).

Que todas as lideranças das pastorais se sintam convocadas e motivadas a participar da assembleia da pastoral em que atua. Se algum agente participa em mais de uma, que ele escolha uma das assembleias para participar.

Padre Tarcísio.

DÍZIMO

O que é o Dízimo?

"O dízimo é uma contribuição sistemática e periódica dos fiéis, por meio da qual cada comunidade assume corresponsavelmente sua sustentação e a da Igreja". (CNBB, Doc 106 n. 6)

O dízimo é uma experiência de Deus; é uma resposta ao amor de Deus por nós.

O dízimo é um compromisso com a Igreja, ele representa uma decisão pessoal que exprime pertença, contribuindo conscientemente numa comunidade local.

O dízimo é fixado por uma consciência retamente formada: "Cada um dê conforme tiver decidido em seu coração, sem pesar nem constrangimento" (2Cor 9,7).

Dízimo é Gratidão!

Seja você um dizimista

Quais são as dimensões do Dízimo?

1- RELIGIOSA – representa gratidão e fé, recorda o correto uso dos bens.

2- ECLESIAL – manifesta consciência de pertença à Igreja, colaborando na manutenção do culto e na missão.

3- MISSIONÁRIA – é partilha com comunidades sem recursos.

4- CARITATIVA – mostra cuidado comunitário com os pobres.

Pra que serve o Dízimo?

1- Garantir a manutenção do culto a Deus.

2- Prover o sustento do clero.

3- Promover o apostolado (pastoral e missões), investindo em ações e formação.

4- Promover a caridade da comunidade, com o socorro aos pobres.

Conscientizando sobre o Dízimo

-O Dízimo deve ser a principal forma de sustento da Igreja.

-O Dízimo deve ser entendido como forma habitual de contribuição, fundada no Evangelho da Gratuidade

- É preciso ter uma distinção clara entre o dízimo e outras formas de contribuição dos fiéis. O dízimo é diferente de doações feitas a outros tipos de comunidade, associações, meios de comunicação e entidades beneficentes.

PASTORAL DO DÍZIMO
COMUNIDADE SÃO PAULO APÓSTOLO

A Palavra do Nosso Pároco

"SEDE, POIS, SANTOS, PORQUE EU SOU SANTO"

O Senhor escolheu cada um de nós "para sermos santos e íntegros diante dele, no amor" (Ef 1,4).

Neste mês de novembro, em que celebramos a festa de todos os santos e santas de Deus e da humanidade, quero refletir com vocês sobre a santidade, pois todo cristão é chamado à santidade. "Sede, pois, santos, porque eu sou santo" (Lv 11,45; cf 1Pd 1,16). O Concílio Vaticano II salientou vigorosamente: "munidos de tantos e tão grandes meios de salvação, todos os fiéis, seja qual for a sua condição ou estado, são chamados pelo Senhor à perfeição do Pai, cada um por seu caminho".

Para ser santo, não é necessário ser bispo, padre, religiosa ou religioso. Muitas vezes, achamos que a santidade esteja reservada apenas àqueles que têm possibilidade de se afastar das ocupações comuns, para dedicar muito tempo à oração. Não é assim. Todos somos chamados a ser santos, vivendo com amor e oferecendo o próprio testemunho nas ocupações de cada dia, onde cada um se encontra. Santidade não é fuga do mundo. Estamos no mundo e não somos do mundo, ou seja, nós nos santificamos procurando transformar as coisas erradas do mundo segundo a vontade de Deus. Portanto, devemos viver a santidade no mundo.

Na Igreja, santa e formada por pecadores, encontramos tudo o que precisamos para crescermos rumo à santidade. O Senhor nos cumulou de dons com a Palavra, os Sacramentos, a vida das comunidades, o testemunho dos santos e santas, e uma beleza multiforme que deriva do amor do Senhor. Esta santidade a que o Senhor nos chama irá crescendo com pequenos gestos. Por exemplo, alguém vai à feira, encontra uma pessoa conhecida, começam a falar e surgem críticas. Mas um diz consigo: "Não! Não falarei mal de ninguém". Isso é um passo rumo à santidade. Depois alguém nos faz mal, nos prejudica imensamente, e nós não vingamos e retribuímos com o bem. Ou então podemos atravessar um momento de angústia e sofrimento, mas lembramos do amor de Deus e rezamos com fé. É mais um passo.

O Papa Francisco nos exorta a não termos medo da santidade. Ela não nos tirará forças, nem vida, nem alegria. Muito pelo contrário, chegaremos a ser o que Deus pensou quando nos criou e seremos fiéis ao nosso próprio ser. Cada cristão, quanto mais se santifica, tanto mais fecundo se torna para este mundo dilacerado pelo ódio, pela discórdia e marcado por tantas situações de violência e morte.

Somos chamados a sermos evangelizadores e evangelizadoras, com espírito, nos abrindo sem medo à ação do Espírito, e assumindo a nossa missão de ser sal, luz e fermento no mundo, onde quer que nos encontremos.

Diz o Papa Francisco, na exortação apostólica sobre a chamada à santidade no mundo atual, nº 34: "Não tenhas medo de apontar para mais alto, de te deixares amar e libertar por Deus. Não tenhas medo de te deixares guiar pelo Espírito Santo. A santidade não te torna menos humano, porque é o encontro da tua fragilidade com a força da graça".

Só Deus é santo, e Ele é a fonte de toda santidade. Mas como ele nos ama com amor eterno, Ele nos concede a graça de participarmos da sua santidade. E ao seu amor por nós, devemos corresponder com uma vida santa.

Jesus explicou, com toda simplicidade, o que é ser santo; assim o fez quando nos deixou as bem-aventuranças (Mt 5,3-12; Lc 6,20-23). Estas são como que a carteira de identidade do cristão, o verdadeiro caminho para a perfeição, para a santidade. Assim se cada um de nós quiser saber como fazer para se tornar um bom cristão, é só cada qual, a seu modo, realizar aquilo que Jesus propõe no sermão das bem-aventuranças.

A palavra "feliz" ou "bem-aventurado" torna-se sinônimo de "santo", porque expressa que a pessoa fiel a Deus e que vive a sua Palavra alcança, na doação de si mesma, a verdadeira felicidade.

Concluo essa minha palavra incentivando a todos e a todas a trilharem o caminho da santidade, e que nossas pastorais e a vida de nossas comunidades sejam Oásis de santidade para o povo de Deus. E faço minha a palavra do Papa Francisco, o mundo precisa de santos; e eu acrescento, nossas comunidades eclesiais precisam de santos e santas.

Padre Tarcísio.

PRESTIGIE NOSSOS PARCEIROS NA EVANGELIZAÇÃO

Anuncie aqui!!!
2468-2215

Nosso projeto de Sociedade: A Civilização do Amor

Na esteira do testemunho fiel e profético das primeiras comunidades cristãs, queremos reafirmar nosso compromisso com o projeto do Reino de Deus, encarnado no Cristo e seguido pela Igreja. Diante do momento histórico em nosso país, as eleições fizeram emergir discursos e propostas que colocam em disputa diferentes projetos de sociedade e de humanidade.

Por isso, atenta aos valores do Evangelho, aos ensinamentos da Igreja e aos anseios reais da sociedade, especialmente da juventude, dos pobres e oprimidos, precisamos limpar as mentes e o coração para refletir para uma tomada de posição mais consciente e coerente, à luz da nossa fé e da nossa missão.

É preciso reconhecer e reafirmar o projeto de sociedade que nós acreditamos, defendemos e buscamos, a Civilização do Amor! Tal projeto se fundamenta centralmente em Jesus Cristo, quando o mesmo afirma "Eu vim para que todos tenham vida, e vida em abundância" (João 10, 10). Jesus é categórico: seu projeto é a vida para todos e todas, não apenas para uns poucos privilegiados. E não se trata de uma vida qualquer. Não! Jesus quer vida abundante, ou seja, vida plena de dignidade, respeito e direitos que possibilitem a felicidade e realização para todas as pessoas.

O próprio Jesus nos disse "Eu dou a vocês um mandamento novo: amem-se uns aos outros. Assim como eu amei vocês, vocês devem se amar uns aos outros" (João 13, 34). Ora, e como foi que Ele nos amou? Entregando a própria vida em favor da vida de todos nós. O Amor foi, em Jesus, a chave de sua missão e de sua doação ao projeto de Deus. Eis ao que somos convocados como cristãs e cristãos: amar e amar, sem medida!

A nossa Igreja, por sua vez, reconhece e professa o Amor de Deus em Cristo como sendo seu caminho e seu horizonte. Em diversos documentos a Igreja reafirma o seu compromisso com o Amor enquanto fundamento central de sua missão. A Doutrina Social da Igreja (DOCAT, 2016), nos afirma que: "O fio condutor de Deus na Criação é o Amor. Portanto, o plano de Deus é que o homem ame e responda ao seu amor e assim ele próprio pense, fale e atue no amor" (n. 1).

Nossa decisão sobre o tipo de civilização que vamos implantar em nosso país e em nosso estado de São Paulo, terá consequências duradouras para nossa sociedade. Estão em jogo direitos sociais e trabalhistas, respeito e acolhimento ao pobre e oprimido, o combate às injustiças e liberdade para todos.

Por isso em nosso momento de recolhimento para confirmar nossa decisão no dia das eleições, livre da poluição das redes sociais, fake news e ruídos do mundo, ouçamos a palavra de Deus expressa no Deuteronômio 30, 19: "diante de ti ponho a vida e a morte, a benção e a maldição. Escolhe, pois, a vida, para que vivas tu e tua descendência.

Temos responsabilidade com a história, Não podemos deixar crescer dentro e fora de nossas comunidades a cultura do ódio, a cultura da morte, culturas que vem sendo propagadas no processo eleitoral, temos que estar vigilantes, combatendo o ódio que nos persegue, persegue nossas relações de amizades e de familia, portanto desarmados do ódio e pautados pelo dialogo, vamos votar por amor ao próximo e guiados pelos valores do Evangelho.

Márcia Amélia - Membro da Comissão do Laicato
Luís Carlos de Lima - São José dos Campos

PRESTIGIE NOSSOS PARCEIROS NA EVANGELIZAÇÃO

Eles se alegram em poder doar um tempo para servir a Deus

Nome: João Clemente
Comunidade: Nossa Senhora de Fátima
Onde Atua: Pastoral do Batismo, Grupo de Base, Grupo animador do Oficio Divino, na Liturgia como Instrumentista, no terço dos Homens, Tesoureiro (na contabilização no Sistema da Diocese e sempre a disposição para onde houver necessidade.
Há quanto tempo? Na Comunidade a mais ou menos 30 anos e atuando há pouco mais de 10 anos
Como é trabalhar e ajudar na Igreja?
No inicio, como a maioria, participava das missas e julgava ter cumprido minha obrigação dominical. Minha esposa sempre atuante participava da Pastoral da Criança, o que despertou em mim o interesse em saber das atividades pastorais além das missas, e descobri que ajudar o próximo é se ajudar. Descobri também a importância da presença do casal participando juntos, e hoje não vejo outra forma de ser comunidade, a não ser como uma família unida.

Nome: Sebastião Teixeira de Mendonsa
Comunidade: São Francisco de Assis
Onde Atua: Pastoral do Dízimo
Há quanto tempo? 15 anos
Como é trabalhar e ajudar na Igreja?
Eu acho muito bom, é bem gratificante saber que Deus tem um lugar na Igreja para que possamos servir nosso Senhor Jesus Cristo, que é o grande projeto de vida do nosso Pai.

Nome: Regina Célia Maraia
Comunidade: São Paulo Apóstolo.
Onde Atua: Pastoral da Criança e Pastoral do Dízimo.
Há quanto tempo? Na Paróquia há mais de 37 anos
Como é se doar e ajudar na Igreja? Servir a Deus e a nossa comunidade é um dever de todo cristão, me realizo quando eu posso ajudar a todos com alegria e amor a Deus e peço que ele me abençoe e me de saúde pra continuar servir a Deus e a comunidade.

Nome: Paulo Aparecido Balanciere
Comunidade: São Lucas
Onde atua: Equipe da Litúrgia como Ministro da Eucarístia, Coordenador dos Ministros e Coroinhas.
Há quanto tempo: 10 anos.
Como é se doar e ajudar na igreja:
Sou muito feliz por me doar e ajudar na igreja, pois ao nos doar, percebemos que tudo que fazemos não se compara com as infinitas bênçãos que ele nos proporciona todos os dias. Inicialmente pode não parecer tão fácil diante da correria diária, mas é muito gratificante. O serviço à Deus é graça e quem serve entende que tudo que temos vem da gratuidade do Senhor. Peço a ele que continue me dando forças e motivação para continuar a servi lo de alguma forma, por todos os dias da minha vida.

PESQUISA - CESAR ALVES - PASCOM

Aconteceu!!! NA COMUNIDADE SÃO LUCAS

Outubro, mês dedicado às missões com o tema: "Enviados para anunciar o Evangelho da paz", e o lema: "Vós sois todos irmãos", na Comunidade São Lucas começou com a peregrinação das imagens de Nossa Senhora nos Grupos de base. Tivemos o Dia da Comunidade, onde celebramos à alegria de pertencer à esta comunidade. No dia14/10 mais uma celebração emocionante: a Primeira Eucarístia de nossas crianças. Dia15/10, iniciamos o Tríduo do nosso padroeiro São Lucas Evangelista. Primeiro dia: rezamos o Terço Missionário com ás famílias; Segundo dia: rezamos o Ofício Divino das Comunidades, com a presença dos integrantes do grupo do Ofício Divino da Comunidade Nossa Senhora de Fátima; Dia 18/10, dia do Padroeiro, começou com a procissão, caminhando e cantando em direção à igreja São Lucas. Iniciamos a Santa Missa festiva com muita animação. Com muita alegria agradecemos a participação das outras comunidades da nossa paróquia. Graças a Deus: em todos os eventos desse mês a comundiade São Lucas se fez presente de uma forma significativa. Parabéns a todos! Que São Lucas, nosso padroeiro, nos ilumine e nos inspire sempre em nossa caminhada de discípulo missionário de Jesus Cristo!

COMUNIDADE SÃO LUCAS

FOTOS PASCOM

Aconteceu!!! - FESTA DE SÃO FRANCISCO

Fotos Pascom

Nos dias 1 e 3 de outubro, na comunidade São Francisco, aconteceu a oração do terço e Ofício Divino como parte da festa do padroeiro.

No dia 4 de outubro tivemos a missa festiva em honra a São Francisco de Assis.

Após uma linda procissão, iniciamos a santa missa com a participação de todas as comunidades que compõem nossa paróquia, além de convidados de outras paróquias. Durante a homilia, o padre Tarcísio refletiu sobre o exemplo de vida que é para nós São Francisco, e trouxe para a realidade atual como podemos ser mais felizes seguindo os passos de nosso padroeiro.

VIVA SÃO FRANCISCO!!!

Renata - Pascom

Aconteceu - Solenidade de Nossa Senhora Aparecida

Certamente nossa Mãe junto ao seu filho e Nosso Pai se alegra por nós, membros das comunidades que compõem a Paróquia Nossa Senhora de Fátima, por prestarmos culto e devoção a Ela.

Aconteceu no dia 12 de outubro a Solenidade de Nossa Senhora Aparecida, padroeira do Brasil. Durante o dia, nosso pároco Tarcísio celebrou com muita alegria três missas festivas com a grande participação dos membros de todas as pastorais que compõem nossas quatro comunidades.

A primeira missa foi celebrada na Igreja Nossa Senhora de Fátima por membros de todas as comunidades, a segunda missa aconteceu na Igreja São Paulo Apóstolo com a participação dos membros das comunidades São Lucas e São Paulo e a terceira missa foi celebrada novamente na Igreja Nossa Senhora de Fátima com a participação dos membros das comunidades São Francisco e Nossa Senhora de Fátima.

Grande motivo de alegria para nós foi perceber a valiosa participação de nossas crianças e jovens que com um lindo sorriso no rosto fizeram notar a presença de Deus em todos e em tudo o que foi feito durante toda a solenidade, e por isso agradecemos a todos os responsáveis pela catequização de nossos pequenos evangelizadores.

"Nosso caminho de fé está unido de maneira indissolúvel a Maria, desde o momento em que Jesus, morrendo na cruz, entregou-a a nós como Mãe." – Papa Francisco

Eduardo - Pascom

Fotos Pascom

PRESTIGIE NOSSOS PARCEIROS NA EVANGELIZAÇÃO

Anuncie aqui!!!
2468-2215

PLASHOP
LOJÃO DA ECONOMIA
Rua Jamil João Zarif, 213
Próximo à Praça 8 de Dezembro
Taboão - Guarulhos

BICICLETARIA MAXIMINIO
A LOJA DOS CAMPEÕES!
011 2403.2726 011 94603.1928
BICICLETAS, MANUTENÇÃO, PEÇAS E ACESSÓRIOS EM GERAL.

Aconteceu!!! – 3º Congresso Diocesano Missionário no Santuário Nossa Senhora do Bonsucesso

No dia 29 de setembro de 2018, aconteceu o 3º Congresso Diocesano Missionário no Santuário Nossa Senhora do Bonsucesso, promovido pelo Conselho Missionário Diocesano – COMIDI, os presentes discutiram o tema "Batizados e enviados a serem testemunhas de Jesus Cristo na cidade" e seguiram o lema "...sereis minhas testemunhas" – (At. 1, 8).

A mesa foi composta pelo Bispo de nossa Diocese Dom Edmilson, pelo Padre Assessor Diocesano Hechilly de Brito Timóteo, pela Coordenadora do COMIDI e membro de nossa comunidade Ivete Tada e pelo convidado especial Arcebispo de Belo Horizonte Dom Walmor Oliveira de Azevedo que conferiu de forma objetiva e cativante o tema sugerido pelos coordenadores do Congresso. A reunião foi marcada pela presença de padres, de nossos seminaristas que hoje compõem o Conselho Missionário de Seminaristas – COMISE, pelos integrantes do Conselho Missionário Regional – COMIRE, pelos coordenadores diocesanos da Infância e Adolescência Missionária – IAM e pelos leigos e leigas das paróquias que compõem as cinco foranias de nossa Diocese.

A palavra inicial ficou por conta do nosso Bispo Dom Edmilson, que com uma calorosa e fraterna acolhida, levou a todos os presentes a certeza de que temos que contemplar a nossa realidade com o verdadeiro olhar de discípulos missionários e fortaleceu o lema "...sereis minhas testemunhas" através da leitura da passagem de Atos dos Apóstolos, momento que impulsionou a participação de todos de maneira bastante concreta.

Na sequência, os convidados puderam apreciar as palavras do Arcebispo de Belo Horizonte Dom Walmor a respeito de nossa missão diante dos obstáculos presenciados em nossa cidade e puderam ouvir os exemplos concretos de sucesso que foram colocados em prática como missão na diocese de Belo Horizonte.

O Espírito Santo nos chama à responsabilidade para com o mundo, com a missão de salvá-lo, pensando dessa maneira, aconteceu, no final da tarde, a Missa de Envio à missão que temos pela frente, que é a de testemunhar a vida de Jesus Cristo através do anúncio de sua palavra.

Que todos os leigos e leigas que compõem a paróquia Nossa Senhora de Fátima possam no Mês Missionário colocar em prática sua ação cristã resgatando a beleza que existe dentro de cada um, deixando de lado o comodismo e executando uma missão que contribua para que aconteça cada vez mais atitudes cristãs e uma interação entre a fé e a vida.

Que todos os leigos e leigas possam proclamar a palavra no contexto orante, pois agindo assim, estamos fazendo sob a mesma luz daqueles que a escreveram.

"Não deixemos assorear a fonte, que nosso rio seja caudaloso e firme na caminhada"!

(Dom Walmor Oliveira de Azevedo – Arcebispo de Belo Horizonte)

LITURGIA DA PALAVRA

"Lâmpada para meus passos é tua palavra e luz para o meu caminho". Sl 119, 105. Leigos e, leigas, discípulos missionários, testemunhas da Palavra de Deus no mundo. Ano Nacional do Laicato.

04/11 – 31º- Domingo do Tempo Comum - SOLENIDADE DE TODOS SANTOS, E SANTAS: 1ª- Leitura Ap 7,2-4.9-14 – Sl 24 – 2ª- Leitura 1 Jo 3,1-3 - Evangelho Mt 5,1-12 a

11/11 – 32º- Domingo do Tempo Comum: 1ª- Leitura 1 Rs 17,10-16 – Sl 146 -2ª- Leitura Hb 9,24-28 – Evangelho Mc 12,38-44

18/11 – 33º- Domingo do Tempo Comum: 1ª- Leitura Dn 12,1-3 – Sl 16 – 2ª- Leitura Hb 10,11-14.18 – Evangelho Mc 13,24-32

25/11 – 34º- Domingo do Tempo Comum – SOLENIDADE DE CRISTO REI DO UNIVERSO: 1ª- Leitura Dn 7,13-14 – Sl 93 – 2ª- Leitura Ap 1,5-8 – Evangelho Jo 18,33 b -37

02/12 – 1º- Domingo do Advento: 1ª- Leitura Jr 33-14-16 – Sl 25 – 2ª- Leitura 1 Ts 3,12-4,2 – Evangelho Lc 21,25-28.34-36

09/12 – 2º- Domingo do Advento: 1ª- Leitura Br 5,1-9 – Sl 126 – 2ª- Leitura Fl 1,4-6.8-11 – Evangelho Lc 3,1-6

AGENDA PASTORAL NOVEMBRO / DEZEMBRO

01/11 – 19 h 30 – Adoração, Benção, e Procissão do Santíssimo Sacramento, na Igreja Nossa Senhora de Fátima.

02/11 – DIA DE FINADOS.
MISSAS: 8 h - Igreja Nossa Senhora de Fátima.
10 h – Comunidade São Lucas.
19 h – Comunidade São Paulo.

03/11 – 15 h – Encontro de canto litúrgico, na Vila Fátima.

03/11 – 19 h - Dia da Comunidade São Paulo.

09/11 – 19 h 30 – Reunião do Conselho Paroquial de Pastoral (CPP), na Vila Fátima.

12/11 – 19 h 30 – Reunião de Liturgia, com as coordenações das equipes, dos MIPA, e dos Mede, no CC São Francisco.

13/11 – 20 h – Missa com encerramento da Escola da Palavra de 2018, na Igreja Nossa Senhora de Fátima.

20/11 – 19 h 30 – Missa com estilo afro, na Igreja Nossa Senhora de Fátima.

24/11 – DIA DE AÇÃO SOCIAL PROMOVIDA PELA ASSOCIAÇÃO CARITATIVA DA PARÓQUIA.

24/11 – 9 h 30 – Missa com Crismas, na Igreja Nossa Senhora de Fátima.

29/11 – 19 h 30 – Assembléia de Liturgia, da pastoral da esperança, e da PASCOM, na Vila Fátima.

30/11 – 19 h 30 – Assembléia dos grupos de base, e do COMIPA, na Vila Fátima.

01/12 – 15 h – Assembléia das pastorais: familiar, batismo, catequese, juventude e dízimo, no C.C. Elizabeth Bruyere.

08/12 – SOLENIDADE DA IMACULADA CONCEIÇÃO DE MARIA. PADROEIRA DE GUARULHOS, E DE NOSSA DIOCESE.
9 h 30 – Missa na Igreja Nossa Senhora de Fátima.

14/12 – 15 h 30 – Missa com os doentes.

21/12 – 20 h – CELEBRAÇÃO DE ENCERRAMENTO DA NOVENA DE NATAL.

MISSAS DE NATAL:
24/12 – 17h45 – Comunidade São Lucas.
19h30 – Comunidade São Paulo.
21h30 – Comunidade Nossa Senhora de Fátima (Igreja Matriz).

25/12 – 10h30 e 19h – Comunidade Nossa Senhora de Fátima (Igreja Matriz).

29/12 – 19h – Comunidade São Francisco.

30/12 – 7h30, 11h e 19h – Comunidade Nossa Senhora de Fátima (Igreja Matriz).
9h15 – Comunidade São Paulo Apóstolo.
17h30 – Comunidade São Lucas.

31/12 – 19h30 – Comunidade Nossa Senhora de Fátima (Igreja Matriz).

01/01 – 10h30 – Comunidade São Paulo.
19h – Comunidade Nossa Senhora de Fátima.

04/01 – 20 h – Missa jubilar de 25 anos da inauguração e benção da Igreja São Lucas Evangelista, no Ipanema.

06/01 – 7 h 30, 11 e 19 h – Comunidade Nossa Senhora de Fátima (Igreja Matriz).
9 h 15 – Comunidade São Paulo.
17 h 30 – Comunidade São Lucas.

MANDE SEU ARTIGO SE POSSÍVEL COM FOTO DO EVENTO PARA O BOLETIM INFORMATIVO ATÉ O DIA 15 DE CADA MÊS.
PARA UM DESSES E-MAILS:
pascomvilafatima@gmail.com
contato@paroquiavilafatima.com.br

Digite seu artigo em fonte Times New Roman, corpo 12 respeitando o limite de até 2000 caracteres ou 25 linhas.

PASCOM
PARÓQUIA NOSSA SENHORA DE FÁTIMA
VILA FÁTIMA - GUARULHOS/SP
www.paroquiavilafatima.com.br

EXPEDIENTE
Diretor Resp.: PE. TARCÍSIO A. DE ALMEIDA
Pesquisa, Diagramação e Revisão: EQUIPE PASCOM
Impressão: ARTES GRÁFICAS PRÁTICA LTDA
Tiragem : 1500 EXEMPLARES
DISTRIBUIÇÃO GRATUITA