PARÓQUIA NOSSA SENHORA DE FÁTIMA
VILA FÁTIMA - GUARULHOS/SP

JORNAL **BOA NOTÍCIA**

Paróquia Nossa Senhora de Fátima
Vila Fátima - Diocese de Guarulhos - SP

OUTUBRO 2017
ANO XVI - Nº183

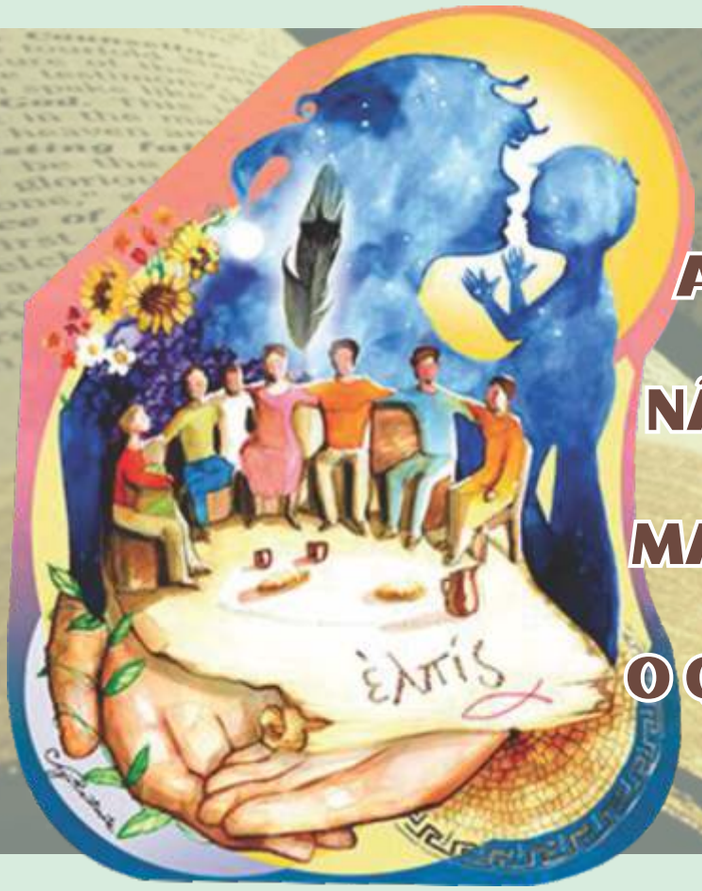

MÊS DA BÍBLIA

ACOLHEI A PALAVRA DE DEUS, NÃO COMO PALAVRA HUMANA, MAS COMO MENSAGEM DE DEUS, O QUE ELA É, EM VERDADE! (1 Ts 2,13).

Nosso pároco em sua palavra reflete sobre a missão dos cristãos leigos e leigas na Igreja e na sociedade, como sal da terra, e luz do mundo. Página 03.

Show de Prêmios paroquial

em prol da construção da nova Igreja São Paulo.

23/09 a partir das 14h00 - no Estacionamento da Igreja Matriz Nossa Sra. de Fátima

EDITORIAL

Mês da Bíblia 2017

O tema do Mês da Bíblia deste ano é: Anunciar o Evangelho e doar a própria vida (1 Ts 2,8), e o lema: Para que n'Ele nossos povos tenham vida.

O livro bíblico a ser estudado é a 1ª carta de São Paulo aos Tessalonicenses, um escrito de Paulo e seus colaboradores à comunidade recém-fundada e perseguida de Tessalônica. Os missionários mantêm uma relação próxima com a comunidade e, ao mesmo tempo, estão preocupados com a continuidade do anúncio do evangelho. "Como mãe, pai e irmão, Paulo e seus colaboradores expressam forte laço familiar com a comunidade".

É uma carta repleta de amor, alegria, preocupação e exortação! Considerando o contexto no qual a carta surgiu, compreende-se o imenso desejo dos missionários de estar com seus fiéis para "acariciar" e "encorajar". Expulsos de Filipos, na Macedônia, por causa da perseguição da autoridade romana (1Ts 2,2), Paulo e Silas (Silvano) dirigiram-se à cidade de Tessalônica, capital da província, onde fundaram a comunidade. Aí eles também foram perseguidos, tendo de partir para Beréia, onde novamente foram ameaçados.

Ao anunciar o evangelho de Jesus crucificado como Messias e Salvador, Paulo e seus seguidores ameaçavam a sociedade escravagista, controlada pela força do império romano com a figura poderosa do imperador messias e salvador: "O nosso evangelho não chegou a vocês apenas com palavras, mas também com poder, com o Espírito Santo e com toda a convicção" (1 Ts 1,5). No mundo escravista, o evangelho teve o poder de formar a comunidade na liberdade, na igualdade e na fraternidade. O evangelho de Jesus crucificado estava na contramão da proposta do império romano. Daí a perseguição! A perseguição atingiu duramente Paulo, seus colaboradores e a comunidade, cujas vidas já eram bastante sofridas: a maioria dos membros da comunidade cristã de Tessalônica, como a de Corinto era constituída por escravos.

Uma vida ameaçada! Por isso, é muito compreensível que a comunidade de Tessalônica esperasse ansiosamente pela vinda do Senhor Jesus, o dia da salvação: "Quanto às datas e momentos, irmãos, não é necessário escrever-lhes. Pois vocês sabem muito bem que o Dia do Senhor virá como ladrão à noite (1 Ts 5,1).

A vida ameaçada faz parte da realidade que experimentamos em nossa sociedade. Basta recordar algumas notícias nos meios de comunicação: "Seis homens têm a mesma riqueza que 100 milhões de brasileiros juntos"; "Desemprego no Brasil atinge mais de 14 milhões"; "A crise econômica levou 4,1 milhões de brasileiros à pobreza, e 1,4 milhões à extrema pobreza"; "Dos 5 milhões de estabelecimentos rurais, a metade possui menos de 10 hectares, numa área de aproximadamente 7,9 milhões de hectares. Já os 37 maiores latifundiários possuem juntos 8,3 milhões de hectares"; "Onda de violência gera morte dentro e fora de presídios"; "Fraude e corrupção na administração política"; "Caos na segurança pública e na saúde".

Má distribuição de renda, concentração da terra, desemprego, corrupção, violência, desastre ambiental, pobreza, fome, doença e morte ameaçam a vida cotidiana das pessoas. Como no tempo de Paulo, os poderosos de hoje, com sua ganância e ambição sacrificam a vida humana e a mãe natureza: "Pois bem, sabemos que a criação inteira geme e sofre até agora com dores de parto" (Rm 8,22).

Com afeto, Paulo e seus colaboradores escreveram a primeira carta aos Tessalonicenses, para encorajar e orientar a comunidade que estava ameaçada: "Sem cessar, lembramos a obra da fé, o esforço do amor e a constância da esperança que vocês têm no Senhor nosso Jesus Cristo, diante de Deus nosso Pai" (1 Ts 1,3). É necessário fortalecer a perseverança da comunidade com a fé ativa, o amor fraterno e a esperança teimosa, como motor na caminhada, rumo à realização do projeto de Jesus crucificado e ressuscitado, para que nele nossos povos tenham vida. Junto com Paulo e seus companheiros, vamos colocar nossos pés na cidade de Tessalônica.

A leitura da primeira carta aos Tessalonicenses continua sendo para nós um apelo para confiarmos nas pessoas que colaboram em nossa missão. É uma carta endereçada à comunidade cristã de Tessalônica e às pessoas cristãs de todos os tempos. O estudo e a meditação desta carta desafiam as comunidades cristãs de hoje a ser sinais do projeto do evangelho de "Jesus crucificado" assumido por Paulo, colaboradores e colaboradoras: construtores e construtoras de um reino de justiça, igualdade, fraternidade e, sobretudo, de solidariedade com as crucificadas e os crucificados de hoje. O desafio nos é lançado, mãos à obra, vamos à luta.

Vamos valorizar o estudo da primeira carta aos Tessalonicenses na escola da palavra.

"Que a graça de nosso Senhor Jesus Cristo esteja conosco!" (1 Ts 5,28).

Pe. Tarcísio

ATENÇÃO AOS NOVOS HORÁRIOS

de atendimento da Secretaria Paroquial:

Terça e Sexta: das 8h30 às 11h00 e das 13h00 às 18h00

Quarta: das 13h00 às 19h30 / Sábado: das 8h30 às 12h00

OBS: Para intenções de aniversário, aniversário de casamento ou intenções de falecidos, procurar a equipe de liturgia 30 minutos antes das missas.

A Palavra do Nosso Pároco

Irmãos e irmãs, caminheiros em nossa paróquia. Neste mês, quero refletir com vocês sobre a missão dos cristãos leigos e leigas na Igreja e na sociedade. Esse foi o assunto da semana diocesana de formação deste ano, que aconteceu no final do mês de julho.

"Vós sois o sal da terra. Vós sois a luz do mundo", cf. Mt 5, 13-14.

Para que sejamos sal da terra é preciso carregar a característica central: "Se o sal perde o sabor, com que lhe será restituído o sabor? Para nada mais serve, senão para ser lançado fora e pisado pelos homens". Ou seja, se perdemos nossa característica central de cristão, não serviremos. O papa Francisco nos dá a dica para que mantenhamos nossa característica. Ele diz: "Jesus os olha com os olhos de Deus", e sua afirmação entende-se como consequência das bem-aventuranças, com quem diz: se fordes pobres em espírito, mansos, puros de coração, misericordiosos, pacíficos, se tiverdes sede e fome de justiça, sereis sal da terra e a luz do mundo.

O Documento 105 da CNBB, que trata da missão dos leigos e leigas reflete sobre o cristão leigo como sujeito eclesial. Essa expressão pretende animar todos os cristãos leigos e leigas a compreenderem a sua própria vocação e missão como verdadeiros sujeitos eclesiais nas diversas realidades em que se encontram inseridos, reconhecendo o valor de seus trabalhos na Igreja e no mundo. Através dos leigos a Igreja se faz presente nos diversos ambientes sociais transmitindo e testemunhando a mensagem de Cristo, empenhando decisivamente na construção de uma sociedade totalmente justa, humana e inclusiva.

"O cristão leigo é verdadeiro sujeito eclesial na medida em que cresce na consciência de sua dignidade de batizado, e assume de maneira pessoal e livre às interpelações da sua fé, abre-se de maneira integrada às relações fundamentais com Deus, com o mundo, consigo mesmo e com os outros, e contribui efetivamente na humanização do mundo, rumo a um futuro em que Deus seja tudo em todos" (Documento 105, nº 124).

Portanto, o cristão leigo é sujeito eclesial na medida em que assume com responsabilidade, ousadia e criatividade a sua missão de animar o mundo com o espírito das bem-aventuranças, com o espírito de Cristo.

É cada vez mais urgente e necessário, que os leigos e leigas tenham consciência da sua missão própria e específica.

O beato papa Paulo VI, em seu famoso documento sobre a evangelização no mundo contemporâneo afirma no nº 70: "O espaço próprio da atividade evangelizadora dos leigos e leigas é o mundo vasto e complicado da política, da realidade social e da economia, como também da cultura, das ciências e das artes, da vida internacional, dos "mass media", e outras realidades abertas à evangelização, como o amor, a família, a educação das crianças e adolescentes, o trabalho profissional e o sofrimento". Além disso, eles têm o dever de fazer crível a fé que professam, mostrando a autenticidade e coerência em sua conduta.

São João Paulo II dizia que a evangelização do nosso continente não pode realizar-se hoje sem a colaboração dos fiéis leigos.

O documento de Aparecida diz no nº 111: "Os leigos também são chamados a participar na ação pastoral da Igreja, primeiro com o testemunho de vida, e em segundo lugar, com ações no campo da evangelização, da vida litúrgica e outras formas de apostolado, segundo as necessidades locais sob a guia de seus pastores".

Que cada vez mais possamos contar com a atuação dos leigos e leigas na Igreja e na sociedade, como sal da terra e luz do mundo.

Que possamos evangelizar com amor, ardor, alegria e misericórdia, inspirados por Maria.

Padre Tarcísio.

Nutrição

Saiba quais os alimentos pouco populares que enchem o prato de nutrientes

Eles não agradam tanto quanto o morango, nem deixam inimigos por aí como o jiló. Por isso, na hora da montagem do prato ou na compra do mês, ficam esquecidos entre as prateleiras de frutas e legumes dos supermercados. Rabanete? Nabo? Inhame? Alimentos que ficam fora do seu cardápio trivial, trazem muitos benefícios para a saúde e ajudam a compor uma dieta equilibrada. Para tirá-los do esquecimento e pra te ajudar a montar uma dieta rica em nutrientes e cores, selecionamos cinco superalimentos que fazem muito bem para o seu organismo e para a dieta. Confira:

1. Lentilha – possui alto teor de fibras, vitaminas e ferro, pouca gordura, sendo uma ótima substituta do feijão;
2. Batata Doce – ótima fonte de vitamina C, fibras e potássio;
3. Inhame – fonte de proteínas, potássio e fósforo, podendo ser utilizado para prevenir doenças como osteoporose, artrite e cálculos renais;
4. Rabanete – estimula as funções digestivas, limpa as vias respiratórias e ainda dá uma força no sistema imunológico;
5. Ameixa amarela – rica em vitamina C, sais minerais como cálcio e potássio;
6. Nabo – excelente alimento com alto teor de vitamina A, vitaminas do complexo B e de vitamina C. Além disso, suas fibras contribuem para regularizar o funcionamento intestinal, o que ajuda a digestão.

Ana Paula Ferraz - CRN 17655

Aconteceu!!! Peregrinação da imagem de Nossa Senhora Aparecida em nossa paróquia

A paróquia Nossa Senhora de Fátima vivenciou no mês de agosto um momento peculiar e muito especial, pois recebemos a imagem de Nossa Senhora Aparecida idêntica à original, para peregrinar por todas as comunidades que compõem nossa paróquia.

A acolhida festiva da imagem de Nossa Senhora Aparecida aconteceu às 9h00 do dia 6 de agosto, na Praça Vagner de Paula, momento em que muitos fiéis cantaram e rezaram para acolher a linda imagem e seguiram em procissão à Praça da Vila Fátima para que o nosso pároco Tarcísio celebrasse a grandiosa missa paroquial. Exatamente, às 19h00 desse mesmo dia, deu-se início à missa na Igreja Matriz seguida de uma emocionante carreata que enviou a imagem peregrina de Nossa Senhora Aparecida até a comunidade São Francisco.

A Mãe Aparecida que foi encontrada nas águas barrentas do rio, no mês de agosto, veio ao nosso encontro, ao encontro de nossas comunidades e ficou ainda mais guardada em nossos corações.

No dia 7 de agosto, durante todo o dia, a imagem sagrada teve a companhia dos fiéis da Comunidade São Francisco, que desde às 8h00, oraram, cantaram e agradeceram por todos os dons recebidos e, às 19h30, aconteceu a missa e o envio da imagem para a Comunidade São Lucas.

No dia 8, a Comunidade São Lucas não mediu esforços para que a imagem peregrina de Nossa Senhora Aparecida fosse acolhida,

e foi o que aconteceu, na certeza de que Maria estivesse intercedendo por nossas vidas, todos juntos cantaram e rezaram durante todo o momento até o início da missa e o reenvio da imagem para a Comunidade Nossa Senhora de Fátima.

Tudo isso que aconteceu conosco foi mais um momento de unidade, reflexão, formação, experiência e fé.

Dos dias 9 a 12 de agosto, os membros de nossa comunidade e o nosso pároco deram continuidade à peregrinação da imagem de Nossa Senhora Aparecida celebrando a missa com os doentes seguida da visita da imagem a eles, além da missa na Comunidade São Paulo Apóstolo, Ofício de Nossa Senhora, Terço das famílias na Praça do Ipanema, participação firme das crianças e dos jovens na consagração a Nossa Senhora e a Caminhada das Famílias que teve o apoio da Pastoral Familiar.

Assim como ocorreu em 1717, Deus se manifestou através desse encontro com a imagem peregrina de Nossa Senhora Aparecida, momento inesquecível para a nossa comunidade.

Às 11h00 do dia 13 de agosto, aconteceu a missa na Igreja Matriz, momento marcado de grande emoção e seguido pelo envio da imagem para a paróquia Nossa Senhora Aparecida que fica no Jardim Vila Galvão.

A nossa comunidade confiante, veio neste mês de agosto agradecer àquela que tanto olha por nós. Glorificar a Mãe de Jesus na Igreja significa aprender dela a ser uma comunidade que reza e persevera cada vez mais na fé.

"Maria vem ao nosso encontro como discípula missionária. Façam o que ela mandar". (João 2,5)

EDUARDO PASCOM

FOTOS PASCOM

Aconteceu!!! 53 anos de Caminhada Evangelizadora

Há 53 anos, a Paróquia Nossa Senhora de Fátima foi instalada no bairro Vila Fátima e seus fiéis em todos esses anos criaram uma história de grandes lutas sociais e fé. O dia 15 de agosto de 2017 foi marcado por uma linda missa festiva celebrada pelo pároco Tarcísio, momento emocionante em que muitos fiéis presentes rezaram, cantaram e glorificaram a Deus por mais um ano de vida.

Estiveram presentes junto à comunidade Nossa Senhora de Fátima os membros das outras três comunidades, São Lucas, São Paulo Apóstolo e São Francisco que compõem todas uma só família.

Neste dia, o pároco Tarcísio homenageou todos os seus coroinhas pois coincidentemente comemoraram o seu dia junto ao aniversário da nossa paróquia.

Ao término da celebração, a comunidade assistiu a um vídeo criado pela Pascom que mostrou a retrospectiva de toda a história de fé da paróquia Nossa Senhora de Fátima. Não faltou também um saboroso bolo!

Parabéns à Paróquia por seus 53 anos de evangelização, parabéns a todos os paroquianos que dela fazem parte e que são fiéis a seu projeto de luta, esperança, amor e fé.

"Rezemos para que a Igreja seja mais santa e mais humilde, e saiba amar a Deus e servir cada vez mais aos pobres". (Papa Francisco)

Foto Pascom

EDUARDO PASCOM

FAÇA COMO ELES, VENHA FAZER PARTE DA NOSSA IGREJA, VEJA A ALEGRIA E SATISFAÇÃO DELES EM DOAR UM POUCO DO SEU TEMPO PARA "DEUS»

Nome: Maria Cecilia de Paula Franco
Comunidade: Nossa Senhora de Fátima - Vila Fátima
Onde atua? Coordenação Grupo de Base, Grupo de Canto, Presidente do Apostolado da Oração do Sagrado Coração de Jesus e ajudo nas festividades e nos diversos trabalhos da Igreja.
Há quanto tempo? 55 anos
Como é se doar e ajudar na Igreja? É sentir se realizada em anunciar e viver o Evangelho, mesmo com minhas falhas tento ser exemplo de família Cristã e discípula missionária. Hoje não saberia viver sem a igreja meus irmãos de comunidade. Quem ainda não faz parte dessa família, não sabe o que esta perdendo. Jesus é tudo na minha vida não saberia viver sem ele.

a

Nome: Ana de Souza Vieira
Comunidade: Nossa Senhora de Fátima
Onde Atua? Atualmente estou a serviço na Pastoral da catequese, mas isso não me impede de estar a serviço onde e quando Igreja precisar, como nas festividades e nos diversos trabalhos da Igreja.
Há quanto tempo? 22 anos
Como é se doar e ajudar na Igreja? Fazer parte de uma Igreja viva e atuante me faz feliz e me realiza, não me vejo longe da comunidade digo sempre que sou uma mulher apaixonada por Jesus Cristo e sua Igreja. A comunidade é uma extensão da minha família. Foi vivendo na comunidade que criei meus filhos e hoje colaboro na educação dos meus netos.

FOTOS PASCOM

Nome: Cleide Barbosa Alves
Comunidade: Nossa Senhora de Fátima – Vila Fátima
Onde atua? Na Liturgia como Ministra Extraordinária da Eucaristia, na coleta nas missas de quarta-feira e ajudo a equipe de casamento. Faço parte de um grupo de base há mais de 15 anos e ajudo em diversos trabalhos e festividades na Igreja.
Há quanto tempo? 16 anos
Como é se doar e ajudar na Igreja? "Desde que comecei a participar me tornei uma pessoa melhor, mais feliz e amo ajudar e fazer parte desta comunidade."

PESQUISA - CESAR ALVES - PASCOM

LITURGIA DA PALAVRA

A Palavra de Deus é "luz para os meus passos, luz para o meu caminho" (Sl 119,105).

03/09 – 22º- Domingo do Tempo Comum: 1ª- Leitura Jr 20,7-9 | Sl 63 | 2ª- Leitura Rm 12,1-2 | Evangelho Mt 16,21-27
10/09 – 23º- Domingo do Tempo Comum: 1ª- Leitura Ez 33,7-9 | Sl 95 | 2ª- Leitura Rm 13,8-10 | Evangelho Mt 18,15-20
17/09 – 24º- Domingo do Tempo Comum: 1ª- Leitura Eclo 27,30-28,7 | Sl 103 – 2ª- Leitura Rm 14,7-9 | Evangelho Mt 18,21-35
24/09 – 25º- Domingo do Tempo Comum: 1ª- Leitura Is 55,6-9 | Sl 145 | 2ª- Leitura Fl 1,20-27 | Evangelho Mt 20,1-16 a
01/10 – 26º- Domingo do Tempo Comum: 1ª- Leitura Ez 18,25-28 | Sl 25 | 2ª- Leitura Fl 2,1-11 | Evangelho Mt 21,28-32

HORARIOS DE ATENDIMENTOS DA ASSOCIAÇÃO DA PARÓQUIA

Horários de Atendimento:
Para Inscrição nas Oficinas: de segunda a sexta, das 8h às 17h
BAZAR: Toda terça, das 14h às 17h, e quarta e sexta, das 9h às 12h
FARMÁCIA: de segunda à quinta, das 10h às 11h e das 15h às 16h

Aconteceu!!!

10º Mutirão Brasileiro de Comunicação aconteceu em Joinville com a participação da Pascom de nossa Paróquia

O 10° MUTICOM (Mutirão Brasileiro de Comunicação) aconteceu em Joinville entre os dias 16 e 20 de agosto. A Paróquia Nossa Senhora de Fátima foi uma das Paróquias de nossa Diocese marcando presença no evento.

Com o tema "Educar para a Comunicação", o 10° MUTICOM ocorreu em Joinville, Santa Catarina, com o objetivo de ajudar os agentes da Pastoral da Comunicação de todas as Paróquias do Brasil na compreensão da comunicação como instrumento de comunhão e progresso humano, assim como auxiliar e aprimorar a leitura de conteúdos disponibilizados pelas diversas mídias.

O MUTICOM é um evento que ocorre a cada dois anos, organizado pela CNBB, e que acontece sempre numa cidade diferente. Em Joinville, além de palestras e conferências com especialistas em comunicação católica, os agentes da Pastoral da Comunicação participaram de oficinas que auxiliam em temas específicos dentro da comunicação da igreja.

Fotos Pascom

Entre os especialistas estavam pessoas como Monsenhor Dário Viganó que é Prefeito para a Comunicação da Santa Sé, Irmã Helena Corazza que além de jornalista é docente na área de comunicação, e autora de diversos livros, entre eles, "Educomunicação. Formação pastoral na cultura digital". O evento ainda teve a presença do jornalista Ricardo Von Dorff, da RBS, afiliada da Rede Globo no sul.

Além disso, apresentações culturais marcaram o evento, tais como o Teatro Bolshoi de Joinville e o show da banda Cantores de Deus.

O próximo MUTICOM, em 2019, acontecerá na cidade de Goiânia, em Goiás.

Deseja participar da Pastoral da Comunicação de nossa Paróquia? Entre em contato através de nossas redes sociais e/ou pelo e-mail contato@paroquiavilafatima.com.br. A reunião da PASCOM é sempre na terceira terça-feira do mês, às 19h45, na comunidade São Francisco. Participe!

PASCOM
PARÓQUIA NOSSA SENHORA DE FÁTIMA
VILA FÁTIMA - GUARULHOS/SP

Rogério - Pascom

Construção
Igreja São Paulo Apóstolo

Neste mês, avançamos um pouco mais em nossa construção, e após a montagem de todo madeiramento e ferragem, conseguimos fazer a concretagem de todo conjunto estrutural de borda, que é base da cobertura metálica, e ao mesmo tempo, calha interna de captação de águas do telhado. Agora, daremos sequencia à montagem da estrutura metálica do telhado e finalização das paredes. Estamos contudo, atualmente, fazendo chapisco das paredes, preparando o pavimento inferior, e montando sistema hidraulico para preparar o contra piso do pavimento do estacionamento. Segundo o sr. Erinaldo, nosso mestre de obras.

No ultimo domingo do mês de agosto, celebramos com alegria, em comunhão, com todos os vocacionados aos ministérios e serviços diversos nas comunidades! Pelo batismo todos recebemos a missão de trabalhar pelo reino de Deus. Nossa vocação, de missionários e missionárias de Jesus Cristo, se revela, através da nossa participação ativa, na partilha dos nossos dons, na solidariedade , na vivencia da palavra de Deus e nos ensinamentos de Jesus, para o bem da humanidade.

FOTOS PASCOM

Construção Igreja São Paulo Apóstolo

Como na construção, estamos falando sobre as estruturas, sempre reforçadas e com todos os cuidados e precauções necessários, assim também, deve ser a nossa estrutura vocacional, precisamos dar à ela, todo cuidado, valorização e atenção, para que não deixemos ela se desmoronar, diante das dificuldades e dos desafios que enfrentamos na evangelização dos dias atuais. Agradecemos a Deus, pelas nossas vocações, e pedimos, pela intercessão de São Paulo, nosso padroeiro, que soube viver tão intensamente a vocação, que nos fortaleça, e nos faça perseverar na vocação, cantando com alegria:

Nossa Igreja vai ficar bonita como quê!!!

Lucy - São Paulo Apostolo

PRESTIGIE NOSSOS PARCEIROS NA EVANGELIZAÇÃO

* PEÇAS
* BICICLETAS
* ACESSÓRIOS
* MANUTENÇÃO

Bicicletaria Maximinio
Peças Serviços e Acessórios
25 ANOS
A LOJA DOS CAMPEÕES

94047-7043
2403-2726 / 2358-1500
bicicletariamaximinio
bmaximinio23@gmail.com
R. São Miguel dos Campos, 668 - Vl. Barros - Guarulhos - SP

Sophia Eventos
Alugamos: Mesas e cadeiras - Brinquedos - Máquina de algodão doce - Salão Para festa e eventos como casamento, batizados, aniversários, etc
Nivaldo
96892-5495 / 2382-8165
Rua Mantena, 217 - Jardim São Francisco- Guarulhos

Paulinho dos Pães
Aceitamos encomendas de Pão Francês para lanchonetes e festas.
Temos o melhor Pão de Queijo da região!
Funcionamento: das 6h às 13h
paulohqfernandes@bol.com.br
94776-5763
Rua Padre Claudio Arenal, 1048 - Vila Barros

Indústria e Comércio de Artefatos de Cimento
Alvorada
Blocos - Pedra - Areia - Cimento - Cal
Massa Fina - Tijolo Baianão de 9, 11, 5 e 14
Lajes Treliça
2402-4788
Rua Eugenio Diamante, nº 151 - Cep 07193-000
Jardim Eliane - Guarulhos - São Paulo

RESTAURANTE E DELEVERY DE MASSAS
Spaghetti EXPRESS
Tel.: 3499-8862
Wats: 96309-8847
R. Águas Limpas, 267
Vila Barros

Vidraçaria Real
Tel.:2408-7107
www.vidracariareal.com.br
atendimento@vidracariareal.com.br
Av. Otávio Braga de Mesquita, 622
Vila Fátima - Guarulhos - SP

Ana's Pelúcias e Flores
- ARRANJOS - DECORAÇÕES - CORDAS
- PRESENTES - BOUQUET - PELÚCIAS
- BOUQUET DE NOIVAS - CESTAS
PARA TODAS AS OCASIÕES
Tel.: 2443.4679
Rua Capitão Gabriel, 219
Centro - Guarulhos - São Paulo
www.anasflores.com.br
anasflores@uol.com.br
Telemensagem: 2442.7138

Olipac Imóveis
CRECI 36.216
Fone: 2402-2858 / 2402-1846
E-mail: Olipac.imoveis@ibest.com.br
Av. Otávio Braga de Mesquita, 2183
CEP: 07191-000 - Jd. Monte Carmelo - Guarulhos - SP

Cacau Show
VILA BARROS
O presente certo para quem é especial!
Tel.: 2401-4115
Av. Otávio B. de Mesquita, 1860

NG Contabilidade e Consultoria Ltda.
Assessoria Contábil/Fiscal/Recursos Humanos
Regularização de Empresas
Obtenção de Certidões Negativas
Consultoria e Auditoria
Helio Gil
helio@cngcontabilidade.com.br
97329-5178 (Vivo)
2407-7373
Rua Padre Cláudio Arenal, 48 - Sala 04
Vila Fátima - CEP 07192-010 - Guarulhos - SP

Patrícia Restaurante
Desde 1984
R. José Volpi, 112 - Vila Flórida - Guarulhos
(11) 2404-4188

Anuncie aqui!
2468-2215

ACUPUNTURA
* Acupuntura e Massagem Terapêutica p/ todas as idades
* Tratamento voltado para Obesidade
* Ansiedade, Depressão - Insônia
* Bulsit * Tendinite * Hérnia de Disco
* Dores Musculares em Geral.
Quintas: Paróquia N. Sra. de Fátima
das 14h00 ás 19h00
Jaime Soares
Terapeuta - CRT 39124
Cel.: 98938-4622

PLASHOP
LOJÃO DA ECONOMIA
Rua Jamil João Zarif, 213
Próximo à Praça 8 de Dezembro
Taboão - Guarulhos

Artes Gráficas Prática Ltda
Impressos em Geral
PRÁTICA DESDE 1994
Tel.: (11) 2798-2184 | (11) 2957-3844
Email: graficapratica@uol.com.br

AGENDA PASTORAL SETEMBRO e OUTUBRO/2017

01/09 – 19h30 - Encontro com as coordenações das Comunidades, na Vila Fátima.

02/09 – 9h00 – Encontro das pastorais sociais, no C.C. São Francisco e no C.C. São Lucas.

02 e 03/09 – 14h30 - Formação para novos catequistas, na Vila Fátima.

02/09 – 15h00 – Encontro de canto litúrgico, na Vila Fátima.

04/09 – 19h30 – Reunião de liturgia com as coordenações das equipes, dos MIPA e dos MEDE, no C.C. São Francisco.

13/09 – 20h15 – Reunião do COMIPA (Comissão Missionária Paroquial), na Vila Fátima.

16/09 – ROMARIA DIOCESANA AO SANTUÁRIO NACIONAL DE NOSSA SENHORA APARECIDA.

22/09 – 19h30 – Encontro Forânico das coordenações da catequese e dos CPPs das Paróquias, no Centro Social, Taboão.

24/09 – 9h00 – Encontro de casais recém-casados, no C.C. Elizabeth Bruyere.

29/09 – 20h00 - Plenário dos grupos de base, em nível de Forania, na Igreja Matriz da Paróquia.

30/09 – MUTIRÃO MISSIONÁRIO PAROQUIAL NA COMUNIDADE SÃO FRANCISCO.

02/10 – 19h30 – Reunião de Liturgia, com as coordenações das equipes, dos MEDE e dos MIPA, no C.C. São Francisco.

04/10 – FESTA DE SÃO FRANCISCO DE ASSIS.
19h30 - Missa festiva na Comunidade São Francisco, Jd. São Francisco.

05/10 – 19h30 – Adoração, Benção e Procissão do Santíssimo Sacramento, na Igreja Matriz da Paróquia.

07/10 – Dia da Comunidade São Lucas.

07 e 08/10 – 14h30 – Formação para novos catequistas, na Vila Fátima.

12/10 – SOLENIDADE DE NOSSA SENHORA APARECIDA.
Missas: 9h30 – Comunidades São Paulo e São Lucas, na Escola Roberto Alves.
19h00 – Comunidades Nossa Senhora de Fátima e São Francisco, na Igreja Matriz da Paróquia.

14/10 – MUTIRÃO MISSIONÁRIO, NA COMUNIDADE SÃO LUCAS.

18/10 – FESTA DE SÃO LUCAS EVANGELISTA.
19h30 - Missa festiva na Comunidade São Lucas, Jd. Ipanema.

19/10 – 19h30 – Reunião dos dirigentes de celebração e da Pastoral da Esperança, na Vila Fátima.

21/10 – 15h00 - Fórum Diocesano das pastorais sociais.

25/10 – 20h15 – Reunião da equipe de finanças. Tesoureiros e coordenações da Pastoral do Dízimo, na Vila Fátima.

Você que é usuário do SUS e de Pastorais Sociais de sua Capela não deixe de participar das reuniões de Controle Social da UBS de seu bairro. Nessas reuniões mensais participam os usuários do SUS os trabalhadores e o Gestor da unidade. Onde à o diálogo das necessidades da UBS, e também da qualidade do atendimento aos usuários dessa unidade.

SETEMBRO / 2017

Reuniões das UBS de nossa Região,
HGG - Hospital Geral de Guarulhos, HMU - Hospital Municipal de Urgências, HMCA - Hospital Municipal da Criança e Adolescente.

13/09 - HGG - 14h00
18/09 - VILA FÁTIMA - 14h30
19/09 - HMCA - 09h00 (Hospital infantil)
20/09 - HMU - 14h00
21/09 - UBS Vila Barros - 14h00

Rua Oswaldo Cruz, 150, Centro no Ambulatório da Criança.
Nesta reunião pode ser levada as queixas da UBS de seu bairro e dos hospitais citados acima.

PASCOM
PARÓQUIA NOSSA SENHORA DE FÁTIMA
VILA FÁTIMA - GUARULHOS/SP

MANDE SEU ARTIGO SE POSSÍVEL COM FOTO DO EVENTO PARA O BOLETIM INFORMATIVO ATÉ O DIA 15 DE CADA MÊS.
PARA UM DESSES E-MAILS:
pascomvilafatima@gmail.com
contato@paroquiavilafatima.com.br
Digite seu artigo em fonte Times New Roman, corpo 12 respeitando o limite de até 2000 caracteres ou 25 linhas.

www.paroquiavilafatima.com.br

EXPEDIENTE
Diretor Resp.: PE. TARCÍSIO A. DE ALMEIDA
Pesquisa, Diagramação e Revisão: EQUIPE PASCOM
Impressão: ARTES GRÁFICAS PRÁTICA LTDA
Tiragem : 1500 EXEMPLARES
DISTRIBUIÇÃO GRATUITA