PARÓQUIA NOSSA SENHORA DE FÁTIMA
VILA FÁTIMA - GUARULHOS/SP

JORNAL **BOA NOTÍCIA**

Paróquia Nossa Senhora de Fátima
Vila Fátima - Diocese de Guarulhos - SP

NOVEMBRO 2017
ANO XVI - Nº185

CRISTO REINA PELA MISERICÓRDIA, PELO AMOR, E PELO SERVIÇO QUE GERA VIDA E ESPERANÇA.

Ano Nacional do Laicato

Cristãos leigos e leigas, sujeitos na Igreja em saída, a serviço do Reino.

Sal da Terra e Luz do Mundo.

(Mt 5,13-14)

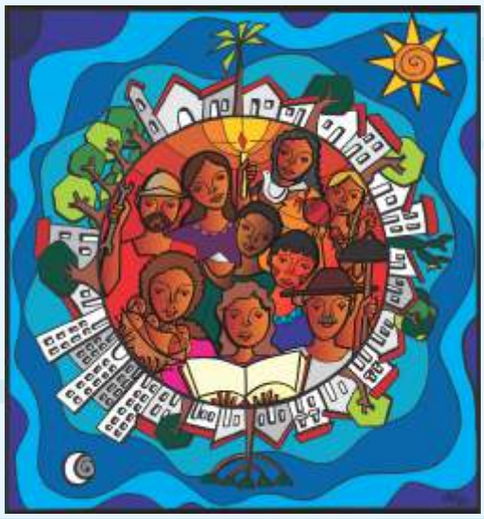

Nosso pároco em sua palavra reflete sobre as celebrações de Finados, todos os Santos e, Santas, e Cristo Rei do universo. Na página 03.

Colaborando com a rifa Diocesana, você estará ajudando o fundo Diocesano de Solidariedade e as obras da construção da Igreja São Paulo Apóstolo.

PROCURE A COORDENAÇÂO DA SUA COMUNIDADE!

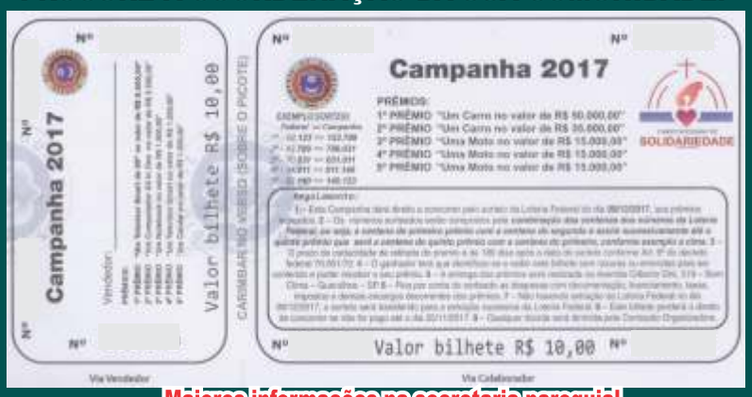

Maiores informações na secretaria paroquial

Tel.: 2468-2215

Ano Nacional do Laicato

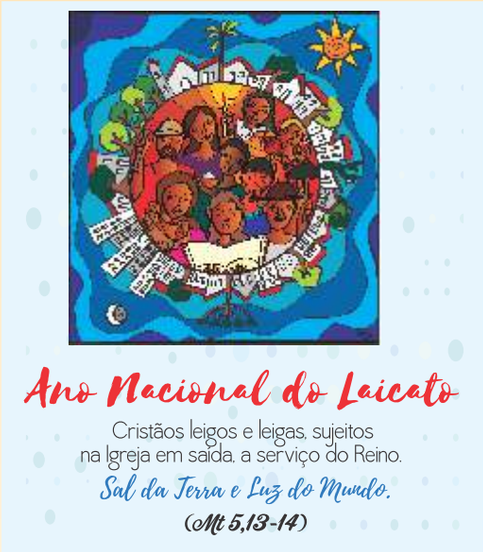

A Igreja no Brasil vai celebrar, no período de 26 de novembro de 2017 - Solenidade de Cristo Rei - a 25 de novembro de 2018, o "Ano do Laicato".

O tema escolhido para animar a mística do Ano do Laicato foi: Cristãos leigos e leigas sujeitos na "Igreja em saída", a serviço do Reino, e o lema: "Sal da Terra e Luz do Mundo", Mt 5, 13-14. Pretende-se trabalhar a mística do apaixonamento e seguimento a Jesus Cristo. Isto leva o cristão leigo a tornar-se de fato um missionário na família, no trabalho, onde estiver vivendo.

O Ano do Laicato terá como objetivo geral: como Igreja, povo de Deus, celebrar a presença e organização dos cristãos leigos e leigas no Brasil; aprofundar a sua identidade, vocação, espiritualidade e missão; testemunhar Jesus Cristo e seu Reino na sociedade.

Pretende-se ainda dinamizar o estudo e a prática do documento 105: Cristãos leigos e leigas, na Igreja e na sociedade, e demais documentos do Magistério, em especial do Papa Francisco, sobre o laicato, e estimular a presença e a atuação dos cristãos leigos e leigas, verdadeiros sujeitos eclesiais (Dap nº 497 a), como "sal, luz e fermento" na Igreja e na Sociedade.

Espera-se que este ano traga um legado para a Igreja missionária autêntica, com maior entusiasmo dos cristãos leigos e leigas na vida eclesial, e também na busca da transformação da sociedade. Se conseguirmos estimular a participação e presença efetiva dos cristãos leigos na sociedade, fazendo com que aconteça a justiça e a paz, será um grande legado.

Na Encíclica *A Missão do Redentor*, São João Paulo II identifica alguns desafios prioritários à missão evangelizadora da Igreja no mundo contemporâneo. Ele os chama de "modernos areópagos". Lembra que o Apóstolo Paulo, depois de ter pregado em numerosos lugares, chega a Atenas e vai ao areópago, onde anuncia o Evangelho, usando uma linguagem adaptada e compreensível para aquele ambiente (At 17,22-31).

O areópago, que representava o centro da cultura do povo ateniense, é tomado como símbolo dos novos ambientes onde o Evangelho deve ser proclamado (Doc. 105, nº 250).

O 14º Intereclesial das CEBs, que irá acontecer de 23 a 27 de janeiro de 2018, em Londrina - PR, quer ser um marco significativo no Ano do Laicato. É a Igreja da base, a Igreja pé no chão, que acolhe todas as pessoas de boa vontade, por isso é da base. Essa gente boa deve comemorar, celebrar, festejar, afinal é o ano dos milhões de cristãos leigos e leigas.

Estão sendo programadas atividades que acontecerão na paróquia, e na diocese, para a vivência deste Ano do Laicato.

Vamos celebrar e viver intensamente o Ano do Laicato, que deve ser o tempo da graça de Deus na vida dos cristãos leigos e leigas, sujeitos na "Igreja em saída, a serviço do Reino, Sal da Terra e Luz do Mundo".

Maria, mãe de Jesus e nossa, que foi uma grande leiga engajada no projeto de Deus, seja modelo e inspiração para todos.

Padre Tarcísio.

Você que é usuário do SUS e de Pastorais Sociais de sua Capela não deixe de participar das reuniões de Controle Social da UBS de seu bairro. Nessas reuniões mensais participam os usuários do SUS os trabalhadores e o Gestor da unidade. Onde à o diálogo das necessidades da UBS, e também da qualidade do atendimento aos usuários dessa unidade.

NOVEMBRO / 2017

Reuniões das UBS de nossa Região,

HGG - Hospital Geral de Guarulhos, HMU - Hospital Municipal de Urgências, HMCA - Hospital Municipal da Criança e Adolescente.

08/11 - HGG - 14h00
15/11 - HMU - 14h00
16/11 - UBS Vila Barros - 14h00
20/11 - VILA FÁTIMA - 14h30
21/11 - HMCA - 09h00 (Hospital infantil)

Rua Oswaldo Cruz, 150, Centro no Ambulatório da Criança.

Nesta reunião pode ser levada as queixas da UBS de seu bairro e dos hospitais citados acima.

Queremos agradecer a todos que participaram, ajudaram, divulgaram, seguiram, curtiram, compartilharam, acessaram e se inscreveram na campanha de fortalecimento das nossas Redes Sociais e canais de comunicação. Pedimos a todos que continuem esse trabalho, para fazermos desses meios de comunicação um canal de evangelização e divulgação da Boa Notícia da Palavra de Deus, além de informar o que vai acontecer e o que aconteceu de importante nas 4 Comunidades que compõe a Paróquia Nossa Senhora de Fátima. Obrigado a todos #PAROQUIAVFATIMA

#paroquiavfatima

PASCOM

Cesar - Pascom

A Palavra do Nosso Pároco

Neste mês de novembro quero refletir com vocês sobre as Celebrações de Finados, Todos os Santos e Santas, e Cristo Rei do Universo.

Finados: Nesse dia, não só recordamos nossos entes queridos que se foram, mas renovamos nossa certeza na ressurreição. Sentimos a dor da separação, mas não a do desespero. Sentimos o peso da saudade, mas nunca da incerteza da presença de Deus.

A morte é e sempre será um mistério que perpassa a história humana, e somente a Fé nos dá a certeza de um dia participarmos da alegria eterna no céu. Se com Cristo vivemos, com Ele morremos e como Ele ressuscitaremos. Com a ressurreição de Jesus, a morte foi derrotada, portanto ela não tem a última palavra. A última palavra é do Deus da vida que ressuscitou Jesus. Como afirma o prefácio da Páscoa, 1: "Jesus morrendo destruiu a morte, e ressurgindo deu-nos a vida". O prefácio 1 da missa para os mortos tem um tom de humana suavidade e divina certeza: "Nele refulge para nós a esperança da feliz ressurreição. E aos que a certeza da morte entristece, a promessa da imortalidade consola. Ó Pai, para os que crêem em Vós, a vida não é tirada, mas transformada, e desfeito nosso corpo mortal, nos é dado, nos céus, um corpo imperecível".

Vivamos aqui na terra preparando nossa morada no céu, pela vivência das bem-aventuranças, e vivendo a vida na doação por amor.

Todos os Santos e Santas: Celebrar a festa de Todos os Santos e Santas é celebrar a nossa vocação à santidade. Santidade não é privilégio de ninguém. Todos os cristãos de qualquer estado ou ordem são chamados à plenitude da vida cristã e à perfeição da caridade. É bom ressaltar que santidade não é fuga das realidades do mundo, e não é ficar de mãos postas rezando o dia todo. Santidade não é beatice, não é medo de viver, é uma atitude dinâmica, uma busca de pertencer mais a Deus. Não exige boa aparência. Santidade é viver o projeto de Deus, testemunhar os valores do Reino, viver segundo o espírito das bem-aventuranças, é viver e agir de acordo com a vontade de Deus. Ser Santo significa ser de Deus.

Que o exemplo de todos os Santos e Santas revigore nossa caminhada de santidade.

Cristo Rei: Com essa celebração, a Igreja encerra o Ano Litúrgico. Essa festa celebra o Cristo que reina pela cruz, dando sua vida para que todos tenham vida, e vida em abundância. Cristo é rei, porque se identifica e revela um amor de predileção pelos empobrecidos. Ele afirma que tudo o que fizermos pela libertação e pela promoção da dignidade humana dos empobrecidos e marginalizados, é a ele que estaremos fazendo, cf. Mt 25,31-46. Portanto, essa festa não pode ser compreendida no sentido de triunfalismo e pompa. A festa de Cristo Rei nos mostra o caminho do reino de Cristo: o serviço. Um rei que serve a humanidade, que se fez um de nós para que pudéssemos ter acesso a ele.

Que tenhamos aprendido essa sublime lição e estejamos prontos para servir. Que através da solidariedade, da misericórdia, do serviço que resgata e promove a vida em todas as suas fases e manifestações possamos fazer Cristo reinar no mundo de hoje.

Continuemos firmes evangelizando com amor, ardor, alegria e misericórdia, inspirados por Maria.

Padre Tarcísio.

INFORMAÇÕES SOBRE ATENDIMENTOS NA ASSOCIAÇÃO CARITATIVA DA PARÓQUIA

Horários de Atendimento:
Para Inscrição nas Oficinas: de segunda a sexta, das 8h às 17h
BAZAR: Toda terça, das 14h às 17h, e quarta e sexta, das 9h às 12h
FARMÁCIA: de segunda à quinta, das 10h às 11h e das 15h às 16h
ATENDIMENTO JURÍDICO: A Associação oferece Atendimento Jurídico todos os sábados das 9h às 11h, no C.C. Elizabeth Bruyere.
Os atendimentos devem ser agendados antecipadamente, no local ou pelo telefone 2408-6771, de segunda à sexta.

Ação Comunitária

Dia : 11/11/2017 - Das 09h00 ás 17h00

SERVIÇOS GRATUITOS

nas áreas de saúde, beleza, apoio á cidadania, qualidade de vida, cultura, entretenimento e lazer.

Local: Associação Caritativa da Paróquia Nossa Senhora Fátima
Rua Maria de Fátima Kida, 205
Site: socialvilafatima.wixsite.com/acpnsfatima

Nutrição Novembro Azul – Alimentação Saudável x Câncer de Próstata

Há inúmeros fatores que podem aumentar o risco de desenvolver câncer de próstata. Entre eles inclui-se a idade avançada, um histórico familiar de ocorrência da doença e a dieta alimentar. Sabemos que não é possível controlar ou alterar os dois primeiros fatores, mas a decisão sobre quais alimentos consumir é individual. Melhorando a sua alimentação, o indivíduo assume o controle da sua saúde, obtendo melhor qualidade de vida.

As estatísticas indicam que um a cada seis homens será diagnosticado com câncer de próstata durante sua vida, mas muitos desses casos poderão ser prevenidos tão somente adotando uma dieta adequada.

Durante os últimos 50 anos, a dieta ocidental incluiu cada vez menos frutas e vegetais em confronto com a maior ingestão de carnes e gorduras saturadas. Essas alterações alimentares aumentam o risco de desenvolver câncer de próstata ao longo dos anos.

Alguns estudos demonstram que dietas livres de carnes e laticínios, combinadas com outras mudanças no estilo de vida, podem impedir a progressão do câncer de próstata nos seus estágios iniciais, bem como também prevenir o reaparecimento da doença após o tratamento.

Os laticínios são os maiores responsáveis pelo aumento do risco de desenvolvimento deste câncer. Muitos estudos mostram uma moderada elevação no risco do desenvolvimento do câncer de próstata associada à ingestão de produtos lácteos, incluindo leite (integral, semidesnatado e desnatado), queijos e sorvetes.

As carnes também são vilãs neste processo, pois foi observado que uma dieta livre de carne pode reduzir o risco de homens desenvolverem o câncer de próstata. Em um estudo, após um ano de dieta vegetariana pobre em gorduras, complementada por exercícios aeróbicos moderados e técnicas de controle do estresse, os sobreviventes de câncer de próstata incluídos obtiveram um bom resultado.

Realizar refeições com a família e amigos é parte importante do cotidiano e as mudanças não podem reduzir o prazer desses eventos sociais. Por este motivo, devemos tentar eliminar o que for prejudicial à saúde, mas não excluir totalmente determinados alimentos do dia-a-dia.

Aumentando o consumo de vegetais, frutas, feijão e cereais integrais e, ao mesmo tempo, evitando laticínios, carnes e produtos de origem animal o homem pode dar importante passo no sentido de preservar sua saúde.

Recomendações Nutricionais

– Consumir pão integral, pois este possui fibras que ajudam no bom funcionamento do intestino;
– Dar preferência às carnes brancas (frango e peixe), carne vermelha 3 vezes por semana, no máximo;
– Consumir peixe pelo menos uma vez por semana (contém ômega 3);
– Variar frutas, verduras e legumes com relação às cores, deixando assim o prato bem colorido, pois cada cor possui uma vitamina diferenciada;
– Consumir suco de laranja após o almoço ou a própria fruta durante, pois a vitamina C ajuda a absorver o ferro contido no feijão, carnes e verduras;
– Evitar pratos que contenham molho branco, pois o cálcio do leite compete com o ferro dos outros alimentos, e a absorção torna-se quase nula de ambos;
– Procure utilizar temperos naturais: alho, cebola, louro, manjerona, orégano e pimenta. Evite os temperos industrializados, pois muitos têm gorduras saturadas (os caldos de carne e galinha já existem em versão light);
– Utilize o mínimo de óleo possível nas preparações. Tempere a salada com azeite de oliva, que é rico em ômega 3 (eleva o HDL);
– Evite o consumo de carnes gordurosas, banha, bacon, pele de frango e embutidos;
– Evitar frituras (batata frita 2 vezes por mês);
– Evitar refrigerante (calorias vazias);
– Ingerir bastante água para hidratação (recomendado 2litros/dia), não esquecer de carregar consigo uma garrafa de água;
– Praticar atividade física;
– Evitar sobremesas.

Ana Paula Ferraz - CRN 17655

FAÇA COMO ELES, VENHA FAZER PARTE DA NOSSA IGREJA, VEJA A ALEGRIA E SATISFAÇÃO DELES EM DOAR UM POUCO DO SEU TEMPO PARA "DEUS»

Nome: Sueli de Cassia Avelar Cândido
Comunidade: São Francisco de Assis
Onde atua? Pastoral do Dízimo
Há quanto tempo? 10 anos
Como é se doar e ajudar na Igreja?
É muito bom fazer parte de uma comunidade, poder ajudar e doar um pouco do nosso tempo em prol de uma pastoral, além do que, viver em "comum unidade" com nossos irmãos de fé é muito bom. Criam se laços de amizade, afetividade e solidariedade, que levamos para nossa vida diária.

Nome: Érica Fernanda Farias Oliveira
Comunidade: Atualmente na São Lucas
Onde atua? Atuo na Pastoral da Juventude hoje como membro e sou catequista da Crisma
Há quanto tempo? 05 anos
Como é se doar e ajudar na Igreja?
Muito bom, na Pastoral da Juventude temos como missão ajudar o jovem a transformar-se em homens e mulheres novos, por meio de uma autêntica vivência do evangelho. Ser o que se é, falar o que se crê, crer no que se prega, viver o que se proclama até as últimas consequências". Dom Pedro Casaldáliga. Está frase marca a minha vida como membro da Igreja Católica, se cremos no evangelho devemos vive-lo e uma boa opção de viver o evangelho é na comunidade.

Nome: João Vitor
Comunidade: São Paulo Apóstolo
Onde atua? Catequese, Liturgia, Coordenador de Grupo de Base, Pastoral Social, Equipe Paroquial Iam, Pastoral da Sobriedade
Há quanto tempo? 04 anos
Como é se doar e ajudar na Igreja? Se Doar a todas essas Atividades pra mim é muito gratificante é Maravilhoso, Divino! Todos que me perguntam, sempre digo "Eu Amo o que faço", fazendo tudo com Amor, dedicação, fé e Doação, e sempre procurando melhorar pois não somos perfeitos, mais buscamos a perfeição, pois tudo para Deus deve ser perfeito, e contando além de tudo com a força do Senhor Jesus, pois sem ele não conseguiria nada. Agradeço pelo dom que ele me concedeu, pela vida em Comunidade, e por todos os meus irmãos que caminham comigo, eu sozinho não sou nada, preciso também do Irmão para me ajudar
Pois juntos somos mais, Sozinhos somos menos
Com Deus nós somos tudo, Sem ele não somos nada!
Eu sou feliz é na comunidade...!

Nome: Marinilda Aparecida Moreno
Comunidade: Nossa Senhora de Fátima – Vila Fátima
Onde atua? Coordenadora da Pastoral da Liturgia e ajudo nas festividades e nos diversos trabalhos da Igreja.
Há quanto tempo? 53 anos
Como é se doar e ajudar na Igreja? Estou a aproximadamente 18 anos na Pastoral da Liturgia. A Liturgia é a ação do povo de Deus que celebra o Mistério Pascal de Cristo com gestos, símbolos e ações, para prestar culto ao Pai pelo Filho através do Espirito Santo.
Não há nada mais gratificante do que preparar o momento das celebrações, onde levamos o povo a celebrar com alegria a Palavra de Deus e a Eucaristia. Louvo e agradeço a Deus por ter essa oportunidade.

PESQUISA - CESAR ALVES - PASCOM

Campanha para Evangelização de 2017 será em sintonia com o Ano do Laicato

A Igreja no Brasil se prepara para a Campanha para a Evangelização, que acontecerá do Dia de Cristo Rei até o 3º Domingo do Advento. A iniciativa visa despertar os discípulos missionários para o compromisso evangelizador e para a responsabilidade com a sustentação das atividades pastorais no Brasil. Nesta edição, é proposto o tema "Cristãos leigos e leigas comprometidos com a Evangelização" e o lema "Sal da Terra e Luz do Mundo" (Mt 5, 13-14), em sintonia com o Ano Nacional do Laicato, que terá início no mesmo dia da Campanha.

Outro objetivo da Campanha é favorecer a vivência do tempo litúrgico do Advento e mobilizar os católicos do Brasil para uma Coleta Nacional que ofereça recursos a serem aplicados na sustentação do trabalho missionário no Brasil. Tal iniciativa considera a ajuda para dioceses de regiões mais desassistidas e necessitadas.

Coleta

O gesto concreto da Campanha para a Evangelização é a Coleta do 3º Domingo do Advento. De acordo com a Comissão Episcopal responsável pela campanha, pretende-se com os recursos arrecadados neste ano apoiar as inúmeras iniciativas da Igreja no Brasil promovidas pelos cristãos leigos e leigas no serviço da evangelização, da dinamização das pastorais, na luta pela justiça social, nas experiências missionárias das Igrejas irmãs e na missão ad gentes.

A colaboração na Coleta será partilhada, solidariamente, entre as dioceses, que receberão 45% dos recursos; os 18 regionais da Conferência Nacional dos Bispos do Brasil (CNBB), que terão 20%; e a CNBB Nacional, que contará com 35% das contribuições.

LITURGIA DA PALAVRA

A Palavra de Deus é "luz para os meus passos, luz para o meu caminho" (Sl 119,105).

05/11 – Solenidade de todos os Santos, e Santas: 1ª- Leitura Ap 7,2-4.9-14 | Sl 24 | 2ª- Leitura 1 Jo 3,1-3 | Evangelho Mt 5,1-12

12/11 – 32º- Domingo do Tempo Comum: 1ª- Leitura Sb 6,12-16 | Sl 63 | 2ª- Leitura 1 Ts 4,13-18 | Evangelho Mt 25,1-13

19/11 – 33º- Domingo do Tempo Comum: 1ª- Leitura Pr 31,10-13.19-20.30-31 | Sl 128 | 2ª- Leitura 1 Ts 5,1-6 | Evangelho Mt 25,14-30

26/11 – Solenidade de Nosso Senhor Jesus Cristo. Rei do universo: 1ª- Leitura Ez 34, 11- 12.15-17 | Sl 23 | 2ª- Leitura 1 Cor 15, 20-26.28 | Evangelho Mt 25,31-46

03/12 – 1º- Domingo do Advento: 1ª- Leitura Is 63,16-17;64,1.3-8 | Sl 80 | 2ª Leitura 1 Cor 1,3-9 | Evangelho Mc 13,33--37

10/12 – 2º- Domingo do Advento: 1ª- Leitura Is 40,1-5.9-11 | Sl 95 | 2ª- Leitura 2 Pd 3,8-14 | Evangelho Mc 1,1-8

Aconteceu!!! FESTA DE SÃO LUCAS – PADROEIRO DA COMUNIDADE DO IPANEMA

Aconteceu em nossa comunidade São Lucas o tríduo em comemoração ao dia do nosso Padroeiro São Lucas Evangelista. Iniciamos na segunda-feira com o Terço das Famílias. Terça-feira rezamos o Ofício Divino das Comunidades. No dia 18 de outubro, com Procissão e Missa festiva, encerramos nossas festividades em honra a São Lucas Evangelista. Tivemos uma linda participação de nossa Comunidade, das Comunidades que compõem nossa Paróquia e das Paróquias vizinhas. Agradecemos a todos que vieram celebrar conosco este dia tão especial! O padre Tarcísio lembrou em sua homilia que "precisamos nos unir e não separar. Só com a união ficaremos mais fortes!" Jesus Cristo nos fala: "Vá e pregue o Evangelho a todos sem distinção". Neste mês tão especial dedicado às Missões, vamos pregar a alegria do Evangelho em uma igreja em saída, sinal do Cristo Ressuscitado, nas famílias, na sociedade e na Comunidade!

Ivete Tada

FOTOS - PASCOM

Aconteceu!!! Celebração dos 300 anos de Nossa Senhora Aparecida em nossa paróquia

No dia doze de outubro de dois mil e dezessete, aconteceu a Celebração comemorativa aos 300 anos da Aparição da Imagem de Nossa Senhora da Conceição Aparecida em nossa Paróquia e em todas as igrejas do Brasil. Os fiéis e os devotos compareceram em grande número, nesse sentido, juntamente com o Pároco Padre Tarcísio e a equipe de liturgia possibilitaram que todos participássemos desta Missa festiva cheia de momentos fortes e significativos, dentre eles destacamos o jogral inicial, a procissão de entrada, a coroação da imagem, a entrada da bíblia, o momento da oferenda, entre outros.

O Jogral no início da celebração buscou retratar fatos que contribuíram para evidenciar historicamente, a época, o contexto social, político e econômico do Brasil nestes trezentos anos; vale ressaltar também os relatos dos milagres concedidos por Jesus, pela intercessão de Maria. A Virgem apareceu em diversas localidades ao redor do mundo em momentos importantes da história. " Graças à misericórdia de Deus, Maria apareceu no Brasil na forma de uma imagem negra, na época em que a escravidão no país estava em alta. "

Aprofundando um pouco mais na história se percebe que a aparição da imagem de Nossa Senhora de Aparecida ocorreu em 1717, momento em que governantes das capitanias de São Paulo e Minas de Ouro (época das Capitanias Hereditárias) passariam pelo Vale do Paraíba (Guaratinguetá). Assim sendo, a população resolveu fazer uma festa de boas-vindas convidando três pescadores para lançar as redes no rio e pescar bons peixes. Ocorre que naquela época (meados de outubro) não era tempo de peixes, para não contradizer o pedido, os pecadores rezaram pela proteção e bênção da Virgem Maria e de Deus para que pudessem voltar a terra firme com fartura. Após diversas tentativas sem sucesso, pescaram o corpo de uma imagem e em seguida, a cabeça que se encaixava perfeitamente naquele corpo. Como milagre após a aparição da imagem, as redes se encheram de peixes. Assim sendo, Maria foi proclamada Nossa Senhora da Conceição Aparecida, Rainha do Brasil, em 16 de julho de 1930 pelo Papa Pio XI. O Brasil rende-se ao amor incondicional da "Mãe negra" no dia 12 de outubro, data que marcou, em 1980, a proclamação de feriado e consagração do Santuário Nacional de Aparecida pelo Papa João Paulo II.

Na homilia, sobretudo, na menção que o Padre Tarcísio fez sobre a "cultura de morte" contemporânea (corrupção, pedofilia, racismo, homofobia, machismo, etc.), alertou-nos sobre o apelo missionário, protagonizado por Maria a 300 anos, através da imagem negra. Fato este que ocorreu para denunciar as injustiças e anunciar a Boa Nova de Cristo, nesse sentido, diante da cultura de morte a qual estamos reféns; o apelo de nosso pároco implica a todos os Cristãos um posicionamento crítico, ativo e combativo. Só assim, poderemos sonhar com uma sociedade mais justa e igualitária. O momento da coroação de Nossa Senhora foi muito alegre e cheio de espiritualidade, a dinâmica de escrever o nome de cada fiel em um bonequinho e fixa-lo a uma rede, a qual acompanhou a procissão e ficou exposto durante a coroação ao lado dos pescadores, nos remeteu ao "chamado" missionário naquele momento mágico e ao mesmo tempo concreto, olhar para nossos nomes naquela rede significou "que a imagem negra, cheia de simbolismo e missionariedade pescada a 300 anos, HOJE nos convoca a continuar seu trabalho, munidos de fé, a partir dos trabalhos pastorais, na família, na sociedade e em todos os cantos da terra.

Roseli da Silva Martins/ Comunidade São Paulo Apóstolo

FOTOS PASCOM

Construção
Igreja São Paulo Apóstolo

FOTOS PASCOM

Dando continuidade à nossa construção, neste mês, avançamos um pouco mais: foi feito o telhado, com alguns procedimentos, que ainda sendo realizados, para conclui-lo totalmente. Iniciamos também, o reboco da parte externa da Igreja, a qual, envolve o uso de andaimes, por conta da altura das paredes, o que requer, muitos cuidados e segurança. Segundo o Sr. Erinaldo, nosso mestre de obras. Estamos todos muito felizes por termos visto o telhado! Já partilhamos esta alegria na Comunidade, e acredito que muitos de nós, já passamos lá em frente, para constatar esta fase muito importante da obra, pois, já não é mais uma ideia de como vai ficar, mas esta fase, nos revela a Igreja, como tal. Outubro é o mês dedicado às missões, e todo cristão batizado, tem como vocação, ser missionário(a), pois, a nossa Igreja, nasceu missionária. Recordando Maria, quando recebeu o anúncio do anjo, sobre o nascimento de Jesus, e ficou sabendo que Isabel se encontrava grávida, dirigiu-se apressadamente, pela região montanhosa (difícil), para servir, pois, Isabel, já era de idade avançada; lendo os evangelhos, podemos perceber que Jesus, estava sempre indo, não tinha uma parada certa e única, era o Missionário itinerante, à outros povoados. Outro fator muito importante para nós, é que São Paulo, foi um dos maiores missionários da Igreja, em seus escritos, podemos perceber, que ele, andou por todas as regiões da Palestina, da Judéia, Grécia, até em Roma. Nos tempos atuais, temos grandes desafios na missão evangelizadora: o individualismo, o consumismo, o celular, a internet (quando usados negativamente), mas sobretudo, a indiferença, mesmo dentro das nossas Comunidades, diante dos apelos das pastorais, que necessitam de membros para os trabalhos, e também as visitas missionárias, que são pouco assumidas. Neste mês das missões, pedimos pela intercessão de São Paulo Apóstolo, que Deus nos conceda a alegria do Evangelho, bem como o renovado ardor missionário, para que sejamos uma Comunidade, que não só se identifique com o nosso padroeiro, mas também que revele o seu rosto, como se revela agora na obra!!!

Com alegria continuamos cantando: ***Nossa Igreja tá bonita como quê!!!***

Lucy - São Paulo Apostolo

PRESTIGIE NOSSOS PARCEIROS NA EVANGELIZAÇÃO

* PEÇAS
* BICICLETAS
* ACESSÓRIOS
* MANUTENÇÃO

Bicicletaria Maximinio
Peças Serviços e Acessórios
23 ANOS
A LOJA DOS CAMPEÕES

94047-7043
2403-2726 / 2358-1500
bicicletariamaximinio
bmaximinio23@gmail.com
R. São Miguel dos Campos, 668 - Vl. Barros - Guarulhos - SP

Sophia Eventos
Alugamos: Mesas e cadeiras - Brinquedos - Máquina de algodão doce - Salão Para festa e eventos como casamento, batizados, aniversários, etc
Nivaldo
96892-5495 / 2382-8165
Rua Mantena, 217 - Jardim São Francisco- Guarulhos

Paulinho dos Pães
Aceitamos encomendas de Pão Francês para lanchonetes e festas.
Temos o melhor Pão de Queijo da região!
Funcionamento: das 6h às 13h
paulohqfernandes@bol.com.br
94776-5763
Rua Padre Claudio Arenal, 1048 - Vila Barros

Indústria e Comércio de Artefatos de Cimento
Alvorada
Blocos · Pedra · Areia · Cimento · Cal
Massa Fina · Tijolo Baianão de 9, 11, 5 e 14
Lajes Treliça
2402-4788
Rua Eugenio Diamante, nº 151 - Cep 07193-000
Jardim Eliane - Guarulhos - São Paulo

RESTAURANTE E DELEVERY DE MASSAS
Spaghetti EXPRESS
Tel.: 3499-8862
Wats: 96309-8847
R. Águas Limpas, 267
Vila Barros

VidraçariaReal
Tel.: 2408-7107
www.vidracariareal.com.br
atendimento@vidracariareal.com.br
Av. Otávio Braga de Mesquita, 622
Vila Fátima - Guarulhos - SP

Ana's Pelúcias e Flores
· ARRANJOS · DECORAÇÕES · CORDAS
· PRESENTES · BOUQUET · PELÚCIAS
· BOUQUET DE NOIVAS · CESTAS
PARA TODAS AS OCASIÕES
Tel.: 2443.4679
Rua Capitão Gabriel, 219
Centro - Guarulhos - São Paulo
www.anasflores.com.br
anasflores@uol.com.br
Telemensagem: 2442.7138

Kolipac imóveis
CRECI 36.216
Fone: 2402-2858 / 2402-1846
E-mail: Olipac.imoveis@ibest.com.br
Av. Otávio Braga de Mesquita, 2183
CEP: 07191-000 - Jd. Monte Carmelo - Guarulhos - SP

CacauShow
VILA BARROS
O presente certo para quem é especial!
Tel.: 2401-4115
Av. Otávio B. de Mesquita, 1860

NG Contabilidade e Consultoria Ltda.
Assessoria Contábil/Fiscal/Recursos Humanos
Regularização de Empresas
Obtenção de Certidões Negativas
Consultoria e Auditoria
Helio Gil
helio@cngcontabilidade.com.br
97329-5178 (Vivo)
2407-7373
Rua Padre Cláudio Arenal, 48 - Sala 04
Vila Fátima - CEP 07192-010 - Guarulhos - SP

Patrícia RESTAURANTE
Desde 1984
R. José Volpi, 112 - Vila Flórida - Guarulhos
(11) 2404-4188

Artes Gráficas Prática Ltda
Impressos em Geral
PRÁTICA DESDE 1994
Tel.: (11) 2798-2184 | (11) 2957-3844
Email: graficapratica@uol.com.br

ACUPUNTURA
* Acupuntura e Massagem Terapêutica p/ todas as idades
* Tratamento voltado para Obesidade
* Ansiedade, Depressão - Insônia
* Bulsit * Tendinite * Hérnia de Disco
* Dores Musculares em Geral.
Quintas: Paróquia N. Sra. de Fátima
das 14h00 ás 19h00
Jaime Soares
Terapeuta - CRT 39124
Cel.: 98938-4622

PLASHOP
LOJÃO DA ECONOMIA
Rua Jamil João Zarif, 213
Próximo à Praça 8 de Dezembro
Taboão - Guarulhos

Anuncie aqui!
2468-2215

AGENDA PASTORAL NOVEBRO e DEZEMBRO/2017

02/11 – Dia de Finados.
Missas: 7 h 30 – Comunidade Nossa Senhora de Fátima, na Igreja Matriz da Paróquia.
9 h 15 – Comunidade São Lucas, no Jd. Ipanema.

03/11 – 19 h 30 - Reunião do CPP.

04/11 - 15 h – Encontro de canto litúrgico, na Vila Fátima.

10/11 – 19 h 30 – Reunião de liturgia, com as coordenações das equipes, dos MEDE, e dos MIPA, na Vila Fátima.

11/11 – De 9 as 17 h - Ação Social, promovida pela Associação Caritativa da Paróquia, no Centro Comunitário Elizabeth Bruyere.

14/11 – 20 h – Missa, com encerramento da Escola da Palavra, na Igreja Matriz da Paróquia.

15/11 – 9 h 30 – Missa com Crismas, dos jovens das comunidades, na Igreja Matriz da Paróquia.

16/11 – 19 h 30 – Reunião da pastoral da pessoa idosa, no C.C. São Francisco.

18/11 – MUTIRÃO MISSIONÁRIO NAS COMUNIDADES NOSSA SENHORA DE FÁTIMA E SÃO PAULO APÓSTOLO.

20/11 – 19 h 30 – Missa com estilo afro. Celebração do dia Nacional da Consciência Negra, na Igreja Matriz da Paróquia.

22/11 – 20 h 15 – Reunião do COMIPA (comissão missionária paroquial), na Vila Fátima.

24/11 – 19 h 30 – Plenário dos grupos de base, lançamentos da Novena de Natal, e da Campanha Nacional para a Evangelização, na Igreja Matriz da Paróquia.

30/11 – 19 h 30 – Reunião das pastorais sociais, no C.C. São Francisco.

01/12 – 19 h 30 – Reunião da pastoral do Batismo, na Vila Fátima.

02/12 – 8 h – Assembléia paroquial.

07/12 – 19 h 30 - Adoração, Benção, e Procissão do Santíssimo Sacramento, na Igreja Matriz da Paróquia.

08/12 – SOLENIDADE DA IMACULADA CONCEIÇÃO DE MARIA. Padroeira da nossa Diocese, e da cidade de Guarulhos.
Celebrações: 7 h 30 – Comunidade Nossa Senhora de Fátima, na Igreja Matriz da Paróquia.
19 h 30 – Comunidades São Lucas.
19 h 30 - Comunidade São Paulo.
19 h 30 – Comunidade São Francisco.

11/12 – 19h 30 – Reunião de liturgia, com as coordenações das equipes, dos MIPA, e dos MEDE, e um cantor (a) de cada comunidade, no Centro Comunitário São Francisco.

12/12 – 15 h 30 – Missa com os doentes das Comunidades, na Igreja Matriz da Paróquia.

20/12 – 20 h – MUTIRÃO DE CONFISSÕES, NA IGREJA MATRIZ DA PARÓQUIA.

22/12 – 20 h – Encerramento da Novena de Natal.

24/12 – MISSAS DE NATAL: 16 h - Comunidade São Lucas.
18 h – Comunidade São Paulo, na Escola Roberto Alves.
20 h 15 – Comunidades Nossa Senhora de Fátima, e São Francisco, na Igreja Matriz da Paróquia.

25/12 – NATAL DO SENHOR JESUS.
19 h – Missa - Comunidade Nossa Senhora de Fátima, na Igreja Matriz da Paróquia.

31/12 – MISSAS DA SOLENIDADE DE SANTA MARIA MÃE DE DEUS, ANO NOVO, E DIA MUNDIAL DA PAZ: 16 h – Com. São Francisco.
18 h – Comunidade São Paulo, na Escola Roberto Alves.
18 h – Comunidade São Lucas.
20 h – Comunidade Nossa Senhora de Fátima, na Igreja Matriz da Paróquia.

PARTICIPE DESSA AÇÃO!!!

EM PROL DA CONSTRUÇÃO DA **IGREJA** São Paulo Apóstolo
Vila Barros - Diocese de Guarulhos

Sorteio: dia 20/11/2017 **ás 19h30**
na Missa com estilo afro, na Igreja Nossa Senhora de Fátima.

Nome:_____

_____

_____

Telefone:_____

_____
Destaque e coloque na urna

AÇÃO ENTRE AMIGOS
EM PROL DA CONSTRUÇÃO DA IGREJA SÃO PAULO APÓSTOLO

Valor: R$ 2,00
Prêmio: 01 Relógio (marca Bulova) semi novo
Sorteio: dia 20/11/2017 **ás 19h30 na Missa com estilo afro, na Igreja Nossa Senhora de Fátima.**

Participe e Concorra!!!

Via do Participante.

Horários de atendimento da Secretaria Paroquial:
Terça e Sexta: das 8h30 às 11h00 e das 13h00 às 18h00
Quarta: das 13h00 às 19h30 / Sábado: das 8h30 às 12h00
OBS: Para intenções de aniversário, aniversário de casamento ou intenções de falecidos, procurar a equipe de liturgia 30 minutos antes das missas.

MANDE SEU ARTIGO SE POSSÍVEL COM FOTO DO EVENTO PARA O BOLETIM INFORMATIVO ATÉ O DIA 15 DE CADA MÊS.
PARA UM DESSES E-MAILS:
pascomvilafatima@gmail.com
contato@paroquiavilafatima.com.br

Digite seu artigo em fonte Times New Roman, corpo 12 respeitando o limite de até 2000 caracteres ou 25 linhas.

PASCOM
PARÓQUIA NOSSA SENHORA DE FÁTIMA
VILA FÁTIMA - GUARULHOS/SP

www.paroquiavilafatima.com.br

EXPEDIENTE
Diretor Resp.: PE. TARCÍSIO A. DE ALMEIDA
Pesquisa, Diagramação e Revisão: EQUIPE PASCOM
Impressão: ARTES GRÁFICAS PRÁTICA LTDA
Tiragem : 1500 EXEMPLARES
DISTRIBUIÇÃO GRATUITA