BOLETIM INFORMATIVO

DA PARÓQUIA NOSSA SENHORA DE FÁTIMA - VILA FÁTIMA - DIOCESE DE GUARULHOS - SP

SETEMBRO 2015 ANO XIV - Nº 161

SOMOS DA PAZ

CNBB ANO DA PAZ 2015

MÊS DA BÍBLIA

DISCÍPULOS MISSIONÁRIOS

A PARTIR DO EVANGELHO DE JOÃO

PERMANECEI NO MEU AMOR

PARA PRODUZIR MUITOS

FRUTOS (CF JO 15,9-16).

Por ser mês da bíblia, neste mês nosso pároco reflete conosco sobre a Palavra de Deus. A Palavra de Deus é a experiência vivida pelo povo de Israel de que Deus é amor fiel.

Na página 03.

TODA ESCRITURA É INSPIRADA POR DEUS E ÚTIL PARA ENSINAR, PARA REFUTAR, PARA CORRIGIR, PARA EDUCAR NA JUSTIÇA, A FIM DE QUE O HOMEM DE DEUS SEJA PERFEITO, PREPARADO PARA TODA BOA OBRA (2 Tm 3,16-17).

SHOW DE PRÊMIOS.

Dia 24/10, a partir das 14 h

no estacionamento da Igreja Nossa Senhora de Fátima.

As cartelas estão à venda nas comunidades.

Colabore com a paróquia!

Tanquinho
Micro ondas
Churrasqueira de Alvenaria
TV 32´´
Tablet
e muito mais!!!
Participe.

BOA SORTE!

04	16	33	47	61
07	18	34	53	63
09	19	35	56	68
11	20	36	57	69
14	27	38	59	70

HAVERÁ BARRACAS DE LANCHES, DOCES E SALGADOS

EDITORIAL

A CAMINHO DA ASSEMBLEIA DIOCESANA

Ouvir a voz do Espírito Santo, vida da Igreja, e ter clareza de que Igreja queremos ser na cidade de Guarulhos são questões que não podem faltar aos participantes e envolvidos na assembleia diocesana.

A Igreja deve estar sempre configurada com Jesus Cristo, no caminho da cruz e do serviço que promove, e que resgata a dignidade humana das pessoas.

Outras questões que devemos colocar em vista da nossa assembleia diocesana são: para onde vai a nossa Igreja, a nossa comunidade, a nossa pastoral, o nosso movimento? Percebemos certo cansaço, e uma grande desmotivação em muitos. Será que a mediocridade está tomando conta de nós? Acredito que essa assembleia deve provocar uma comoção na caminhada de nossa diocese. Uma comoção que a lance num grande mutirão missionário, com ousadia e confiança.

É necessário ter claro o projeto de Deus manifestado em Jesus Cristo, e evangelizar a partir da Palavra de Deus, levando as pessoas a uma experiência pessoal com Jesus Cristo. A paixão por Jesus Cristo e pelo seu Reino leva o discípulo a se tornar missionário, e à verdadeira conversão pessoal e pastoral.

Que todos nós nos sintamos motivados a participar da preparação de nossa assembleia diocesana, que acontecerá em comunhão com a Igreja no Brasil, por meio das Diretrizes Gerais da Ação Evangelizadora, que nos propõe cinco urgências na evangelização. Iremos sugerir prioridades ou ações concretas para que estas urgências se concretizem em nossas paróquias, comunidades e em todas as organizações de nossa Igreja diocesana. Por meio dessas urgências, a Igreja que está em Guarulhos se empenhará em ser uma Igreja em estado permanente de missão, casa de iniciação à vida cristã, fonte de animação bíblica de toda a vida, comunidade de comunidades, a serviço da vida plena em todas as suas instâncias.

Nossa paróquia já está organizada a partir das cinco urgências na evangelização, o que falta é assumir melhor as ações concretas que definimos, para que se concretizem nas pastorais e nas comunidades. Claro que algumas ações estão acontecendo: o projeto para fortalecer os grupos de base que já caminham, e criar outros onde for necessário, a leitura orante da Bíblia, o ministério da coordenação, a catequese renovada, celebrações animadas. Citei essas, mas acredito que outras também estejam acontecendo. No entanto, existem desafios que necessitam ser superados: a falta de mais agentes de pastoral, a falta de participação de muitos nas atividades diocesanas, paroquiais e comunitárias, uma maior valorização das pastorais sociais, procurando ser presença atuante na sociedade. Necessitamos de avançar no compromisso de sermos uma Igreja em saída, mais solidária, mais acolhedora e misericordiosa, com mais compromisso social e participação política.

Que todos participem desta assembleia, com esta indagação: o que o Espírito de Cristo ressuscitado está dizendo à nossa Igreja de Guarulhos, diante das realidades sociais, culturais, religiosas, econômicas e políticas?

Não tenhamos medo das interpelações do Espírito que nos vem da Palavra de Deus, e da realidade das pessoas e das comunidades.

Confio à Imaculada Conceição, padroeira de nossa Diocese os frutos de nossa assembleia diocesana, e o generoso esforço de tornar nossa diocese uma Igreja de discípulos missionários a serviço do Reino de Deus.

Pe. Tarcísio

TODAS TERÇA-FEIRAS DAS 14H00 ÀS 17H00
ATENDIMENTO COM A IRMÃ GLÓRIA PARA ATENDIMENTO ESPIRITUAL, OU QUALQUER ACONSELHAMENTO, NA PARÓQUIA.

ATENDIMENTO DO PADRE TARCÍSIO PARA CONFISSÕES, ATENDIMENTO ESPIRITUAL, OU QUALQUER ORIENTAÇÃO, AGENDAR COM AS SECRETÁRIAS NA PARÓQUIA OU PELO TELEFONE 2468-2215.

A Palavra do nosso Pároco

"A Palavra de Deus é viva, eficaz e mais penetrante que qualquer espada de dois gumes. Penetra até dividir alma e espírito, articulações e medulas. Julga os pensamentos e as intenções do coração" (Hb 4,12).

Esta frase da carta aos Hebreus inclui duas palavras dinâmicas e sempre atuais: viva e eficaz. Viva para responder aos anseios, às buscas, às necessidades dos homens e das mulheres de hoje. Eficaz porque o homem e a mulher modernos já não suportam algo que não tem significado e nem se sente atraído a aquilo que não é eficaz.

A Palavra de Deus é a experiência vivida pelo povo de Israel de que Deus é amor fiel (1Cr 1,9), que está presente desde a origem até o cumprimento total das suas promessas: quando Deus será tudo em todos (1Cor 15,28). A Palavra de Deus contém as respostas do povo às ações e propostas de Deus, acolhendo sua aliança, outras vezes entrando por caminhos errados. Deus nunca abandona seu povo, e por isso envia seu Filho como Palavra Viva e Eficaz, para realizar suas promessas. A Palavra de Deus é Jesus: caminho, verdade e vida (Jo 14,6). O Caminho verdadeiro nos leva à Vida. Ao se apresentar como caminho, Jesus resume as dimensões inseparáveis da Palavra: presença e dons de Deus às pessoas para que convivam como filhos e irmãos, e realizem um mundo novo, justo, fraterno e de paz.

Através da Palavra, Deus não só se revelou ao povo, mas acompanhou, ao longo da história, sua peregrinação, suas lutas, vitórias, angústias, dores na escravidão e no exílio. E pela Palavra alimentou a esperança, consolou na aflição, aliviou os sofrimentos, expressou compaixão, misericórdia, amor e ternura de Pai.

Foi também pela Palavra que seu Filho Jesus Cristo veio habitar entre nós, e pela Palavra anunciou-nos a Boa Nova do Reino de Deus.

Como cristãos, precisamos ter mais familiaridade com a Palavra de Deus. Por isso é importante o estudo, a reflexão, a participação em formações sobre a Palavra de Deus. Entre as muitas formas de se aproximar da Palavra de Deus, existe uma privilegiada, à qual chamamos leitura orante, com seus quatro momentos – leitura, meditação, oração e contemplação. A leitura orante da Bíblia é o coração da vida cristã, que tem como principal fonte de espiritualidade a escuta e a obediência à Palavra de Deus.

"A Palavra está muito perto de ti: na tua boca e no teu coração, para que a ponhas em prática" (Dt 30,14). Na boca, pela leitura; no coração, pela meditação e oração; na prática, pela contemplação e ação.

Também é muito importante a participação nos grupos de base (grupos de reflexão da Palavra de Deus), onde se faz a leitura orante de um texto bíblico, e ajuda as pessoas a colocarem em prática a Palavra de Deus. Valorizemos sempre mais os grupos de base, fortalecendo os que já existem, e suscitando outros nas comunidades.

O documento do Papa Bento XVI sobre a Palavra de Deus nos convida a conferir um caráter bíblico a toda pastoral. A Ação evangelizadora deve estar sempre fundamentada nas Sagradas Escrituras. As diretrizes gerais da Ação Evangelizadora da Igreja no Brasil, por meio de uma das cinco urgências na evangelização, quer que sejamos Igreja, como lugar de animação bíblica da vida e da pastoral.

Que o Deus da vida, nosso libertador, abençoe a todos e a todas.

Coragem irmãos e irmãs! Bíblia na mão e no coração, e pé na missão.

Padre Tarcísio.

Exortação apostólica pós-sinodal; Verbum Domini. Do Papa emérito Bento XVI. Sobre a palavra de Deus na vida e na missão da Igreja.

A Exortação Apostólica Pós-Sinodal *Verbum Domini* (palavra do Senhor) tem uma introdução, três partes com diversos capítulos e uma conclusão. Foi promulgada no dia 30 de setembro de 2010 e publicada no mesmo ano.

A introdução recorda, antes de tudo, a fonte inspiradora de todo o texto: o prólogo do Evangelho de São João, o texto principal do Novo Testamento sobre a encarnação do Verbo.

Em seguida, são recordados os objetivos da Exortação Apostólica. Em primeiro lugar, apresentar os resultados do Sínodo sobre a Palavra na vida e na missão da Igreja, que teve lugar no Vaticano de 5 a 26 de outubro de 2008. O segundo objetivo consiste em promover a animação bíblica de toda a pastoral.

É necessário ter em conta a unidade de toda a Escritura, pois existe uma evolução na revelação. Ela é feita em diálogo com o ser humano e progressivamente. A pedagogia divina respeita a capacidade, as condições históricas e culturais do ser humano.

A segunda parte tem, como título, A Palavra na Igreja; A Igreja é a Casa da Palavra. De um lado, porque o autor humano da Sagrada Escritura é o Povo de Deus. De outro lado, porque Cristo confiou a guarda de sua Palavra não a um indivíduo particular, mas à Igreja. A Igreja é, pois, o lugar originário da interpretação da Palavra. Ela interpreta oficialmente a Palavra.

A terceira parte tem, como título, A Palavra para o Mundo. Afirma o Profeta Isaías que a Palavra sai de Deus, opera no mundo e volta para Deus. Ela é semelhante à chuva que cai e irriga a terra. A Palavra de Deus "não volta sem ter produzido o seu efeito, sem ter executado a minha vontade e cumprido sua missão" (Is 55, 10-11). Esta Palavra é Jesus Cristo.

A conclusão da *Verbum Domini* insiste na necessidade de familiaridade com a Bíblia e apresenta um resumo das ideias principais do documento.

Pe. José Ayllson de Sousa
Área pastoral Nossa Senhora Aparecida – Bela Vista

Reuniões das UBS de nossa Região,

HGG - Hospital Geral de Guarulhos, HMU - Hospital Municipal de Urgências, HMCA - Hospital Municipal da Criança e Adolescente.

02/09 - UBS Cidade Martins - 14h00
09/09 - HGG - 14h00
16/09 - HMU - 14h00
17/09 - UBS Vila Barros - 15h00
21/09 - VILA FÁTIMA - 14h00
22/09 - HMCA - 09h00

Rua Oswaldo Cruz, 150, Centro no Ambulatório da Criança.

Nesta reunião pode ser levada as queixas da UBS de seu bairro e dos hospitais citados acima.

"PERMANECEI NO MEU AMOR PARA DAR MUITOS FRUTOS" (Jo 15,8-9)

UMA INTRODUÇÃO AO EVANGELHO DE JOÃO

"Amem-se uns aos outros. Assim como eu amei vocês, que vocês se amem uns aos outros!" (Jo 13,34). A vivência do amor como sinal do discipulado de Jesus é a principal herança que o Evangelho de João transmite à sua comunidade e que chega até os nossos dias.

A comunidade joanina era constituída por pessoas de diferentes grupos: discípulos de João Batista, galileus, judeus, samaritanos, estrangeiros, doentes, pobres, ricos. Esse grupo ficou conhecido como a comunidade do discípulo amado (Jo 13,23-25; 18,15; 20,2-10). Quem era o discípulo amado? Um discípulo anônimo, que pode representar as pessoas que assumem a prática concreta do amor, da justiça e da solidariedade.

O próprio autor do Evangelho de João deixou por escrito qual era o objetivo de seu anúncio: "[...] para que vocês acreditem que Jesus é o Messias, o Filho de Deus. E para que, acreditando, vocês tenham vida no nome dele" (Jo 20,31). Esse Evangelho levou mais ou menos 60 anos para ser escrito. Provavelmente, ele foi sendo elaborado em vários lugares: no norte da Galileia, na Síria e na Ásia Menor. A última redação do livro teria acontecido em Éfeso, na Ásia Menor, por volta do ano 95 d.C., com alguns acréscimos posteriores. É um escrito que deve ser lido como interpretação e vivência das comunidades, com o objetivo claro de aprofundar a fé em Jesus, Messias e Filho de Deus.

Conhecendo o chão das comunidades de João

As condições de vida na Palestina se tornaram insu-portáveis a partir da dominação dos gregos (333 a.C.). Foi um período marcado por violência, exploração e escravidão. A chegada dos romanos aumentou ainda mais a opressão do povo. No tempo de Jesus e um pouco depois, as revoltas e os descontentamentos com o domínio dos romanos atingiram o auge. Em 66 d.C., quando o romanos saquearam o Templo de Jerusalém, os vários grupos judaicos se uniram para lutar contra o Império. Esse movimento se tornou conhecido como a

Guerra Judaica (66-73 d.C.).

Essa guerra foi um massacre para o povo judeu. Os únicos grupos que sobreviveram foram os judeus cristãos e os judeus fariseus, que não assumiram a luta até o fim. Após a guerra, esses grupos começaram a reorganizar a vida do povo. O grupo dos judeus fariseus, que já vinha exercendo suas atividades nas sinagogas, foi-se fortalecendo e passou a ser uma forte instituição para garantir, proteger e controlar a vida do povo.

Os judeus fariseus conseguiram fazer aliança com os romanos, obtendo o direito de praticar sua religião, bem como o de interpretar e aplicar a Lei. A Lei do Sábado e o código da pureza estavam entre as leis principais. As leis do puro e do impuro definiam quem estava perto e quem estava distante de Deus. Uma pessoa doente ou com alguma deficiência física era considerada impura por causa de algum pecado cometido, uma vez que a doença era vista como castigo de Deus. O simples contato com pessoas ou coisas impuras já causava impureza. Estar impuro significava não poder ser do povo de Deus e não participar da salvação.

"PERMANECEI NO MEU AMOR PARA DAR MUITOS FRUTOS" (Jo 15,8-9)

Os judeus fariseus viam o cumprimento da Lei como uma exigência do próprio Deus. Essa crença, unida à crença na ressurreição dos mortos e na teologia da retribuição, com prêmios e castigos para esta vida e para a outra, era usada para manter o povo na obediência rigorosa às normas impostas pelos dirigentes fariseus.

A teologia da retribuição estava ligada à ideia de troca: se a pessoa cumprisse a Lei, seria abençoada com terra, descendência e vida longa. Se não cumprisse, receberia o castigo: pobreza, doença, esterilidade e vida breve (Dt 30,15-20).

Os judeus fariseus, na tentativa de preservar a sua identidade como grupo e de manter seus interesses, começaram a exigir uma observância rigorosa da Lei. Havia 613 regras para ser cumpridas. A opressão era muito grande.

No interior da sinagoga surgiram alguns grupos, entre eles o grupo dos cristãos, que começaram a relativizar a importância da Lei, pondo em primeiro lugar a vida humana. Isso provocou vários conflitos. Aqueles que não cumpriam a Lei foram perseguidos, torturados
e expulsos da sinagoga, e consequentemente estavam sujeitos à perseguição do Império Romano. No final do período do imperador Domiciano (81-96 d.C.), a perseguição contra os cristãos foi intensificada e generalizada, atingindo especialmente os grupos cristãos da Ásia Menor.

Entre esses grupos, estava a comunidade joanina. Essa comunidade surgiu entre os judeus que acreditaram que Jesus era o Messias esperado por eles. A guerra dos judeus contra os romanos (66 d.C.) provocou a dispersão das comunidades cristãs. Essas comunidades foram para o norte da Palestina e de lá chegaram até a Síria. Em torno do ano 70 d.C. emigraram para Éfeso.

A comunidade joanina era composta por pessoas pobres e marginalizadas que começaram a viver de um jeito novo. Irmãos e irmãs, unidos não pela Lei, mas pelo amor. Essas pessoas, provavelmente, viviam sob a opressão da Lei. Elas conseguiram ver na proposta cristã um caminho alternativo. Vivenciaram o amor mútuo e a certeza de que a presença do Verbo Encarnado, em cada mulher e homem, era a base que sustentava e animava sua vida. Era uma comunidade mista, com pessoas provenientes de vários grupos e religiões: discípulos de João Batista, galileus, samaritanos, judeus e gregos.

Conhecendo o Evangelho de João

O Evangelho da comunidade de João nasceu do anúncio vivo, da memória de homens e mulheres que guardavam e praticavam os ensinamentos transmitidos por Jesus. É o testemunho vivo da comunidade, de suas lutas e dificuldades, dos conflitos vividos com as autoridades judaicas, com o Império Romano e com os seus próprios membros em suas diferentes compreensões da mensagem de Jesus.

Diante das perseguições e das crises internas e externas, a comunidade sentiu a necessidade de reafirmar sua própria fé e definir a sua identidade. Para isso, os autores selecionaram algumas expressões e acontecimentos marcantes da vida de Jesus, com a finalidade de levar os seus primeiros leitores à fé em Jesus como o Messias, o Filho de Deus presente na história: "E o Verbo se fez carne e armou sua tenda entre nós" (Jo 1,14).

O Evangelho de João continua desafiando a cada um de seus leitores e leitoras à vivência do amor até as últimas consequências: "Ele, que tinha amado os seus que estavam no mundo, amou-os até o fim" (Jo 13,1). O único mandamento que encontramos nesse Evangelho é o mandamento do amor: "Eu dou a vocês um mandamento novo: Amem-se uns aos outros. Assim como eu amei vocês, que vocês se amem uns aos outros!" (Jo 13,34; 15,17). A medida do nosso amor é o amor de Cristo: amar até dar a própria vida! É um projeto de vida muito exigente! Significa trilhar o mesmo caminho de Jesus assumindo a condição de servo. Jesus declara ser Mestre e Senhor pelo serviço, e desafia suas seguidoras e seus seguidores a fazerem o mesmo (Jo 13,13-14). Será que estamos dispostos a seguir esse caminho?

Fonte: Bíblia Deus Caminhando com a Gente
Editora Paulus

Alergia Alimentar

O problema da alergia alimentar afeta pelo menos 6% das crianças e 2% dos adultos, segundo estudos internacionais.

Em tese, qualquer alimento pode causar alergia. Alguns, como o leite, o ovo e o camarão, são alérgenos bem conhecidos e de fácil diagnóstico, especialmente quando as reações alérgicas são agressivas. Em alguns casos mais graves, a pessoa pode apresentar dificuldade de respiração e sofrer um choque anafilático.

Há alimentos, porém, que parecem insuspeitos. Quem poderia imaginar, por exemplo, que o arroz, o feijão, a cebola, o alho e o açúcar pudessem figurar entre os vilões alérgenos?

Pois não só esses alimentos como outros 20 foram diagnosticados como causadores de alergia.

Outra reação alérgica frequente, porém de difícil diagnóstico, é a provocada por corantes e conservantes. Vários produtos usados para realçar o sabor dos alimentos contêm toxinas ou substâncias químicas alérgenas.

Muitas pessoas também confundem intolerância alimentar com alergia. Os sintomas são semelhantes, mas as causas, distintas. No caso da intolerância, os problemas são associados à falta de uma enzima necessária para a digestão do alimento.

As alergias estão relacionadas a uma predisposição genética e a um contato inicial com o agente alérgeno. Os médicos dizem que esse contato geralmente ocorre na infância em razão da imaturidade do sistema imunológico e da flora intestinal. O organismo identifica parte do alimento como substância ameaçadora, que precisa ser eliminada por meio dos mecanismos de defesa.

O diagnóstico de uma alergia alimentar é baseado na história clínica do paciente, em testes cutâneos, em exame de sangue e em uma dieta de exclusão de alimentos.

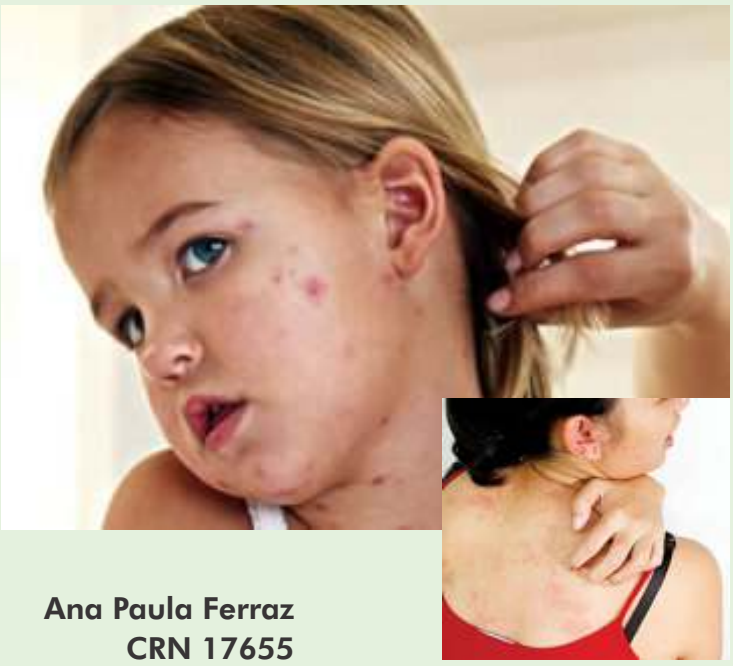

Ana Paula Ferraz
CRN 17655

EXPEDIENTE DO PADRE NA COMUNIDADE SÃO PAULO APÓSTOLO

2ª e 4ª quinta-feira das 18h00 ás 19h30.

CELEBRAÇÕES DO BATISMO NA ÁREA PASTORAL SÃO FRANCISCO

Comunidade Nossa Senhora de Fátima: 1º Sábado às 10h30 e no 3º Domingo às 11h00

Comunidade São Paulo Apóstolo: 1º Domingo às 9h15

Atendimento da Secretaria Paroquial:
Terça e Sexta: das 8h30 às 11h00 e das 13h00 às 18h00
Quarta: das 8h30h às 11h00 e das 13h00 às 19h30
Quinta: das 13h00 às 18h00
Sábado: das 8h30 às 12h00

OBS: Para intenções de aniversário, aniversário de casamento ou intenções de falecidos, procurar a equipe de liturgia 30 minutos antes das missas.

MANDE SEU ARTIGO SE POSSÍVEL COM FOTO DO EVENTO PARA O BOLETIM INFORMATIVO ATÉ O DIA 15 DE CADA MÊS.
PARA UM DESSES E-MAILS: pascomvilafatima@gmail.com
contato@paroquiavilafatima.com.br

Digite seu artigo em fonte Times New Roman, corpo 12 respeitando o limite de até 2000 caracteres ou 25 linhas.

EXPEDIENTE
Diretor Resp.: PE. TARCÍSIO A. DE ALMEIDA
Pesquisa, Diagramação e Revisão: EQUIPE PASCOM
Impressão: ARTES GRÁFICAS PRÁTICA LTDA
Tiragem : 2000 EXEMPLARES
DISTRIBUIÇÃO GRATUITA

Evangelho de São João
Permanecei no Meu Amor para produzir muitos frutos (cf. Jo 15,9-16)

Em sintonia com a Igreja no Brasil que propõe o Evangelho de São João para o mês da Bíblia, a Forania Aparecida da Diocese de Guarulhos representada pelo atual assessor da Escola da Palavra – Padre Tarcisio, juntamente com um grupo de 8 leigos (6 formados na Escola de Ministérios Pe. José Fernando de Brito e duas graduadas em Teologia) - se compromete dando continuidade a essa proposta de reflexão e estudo popular da Bíblia convidando leigos e leigos para permanecer com Jesus, para conhecer um pouco mais da sua proposta de vida, e para participar na construção do Reino de Paz, de Justiça e de Amor, tão sonhada por Deus: Que todos possam viver de forma digna e que não falte o pão, a moradia, o emprego, a saúde e as demais necessidades básicas. Jesus nos faz uma declaração de Amor: "Eu vos chamo de amigos" e "não há amor maior que dar a vida por seus amigos". É missão de cada um de nós, cristãos batizados, anunciar esta novidade para aqueles que não a conhecem. Esta experiência com Cristo, na Palavra e na comunidade reunida, acontece uma vez por semana. Este ano, aproximadamente, 400 pessoas são acolhidas nos espaços cedidos pelas Paróquias Santa Cruz e N.Sra. Carmo-Taboão, Santa Mena, N. Sra. Aparecida (noite das terças-feiras e tardes das quartas-feiras) e N. Sra. Fátima.

Celia Soares de Sousa - Teóloga
celiasoares@projetoeacao.com.br

LITURGIA DA PALAVRA
PALAVRA DE SALVAÇÃO, SÓMENTE O CÉU TEM PRA DAR, POR ISSO O MEU CORAÇÃO SE ABRE PARA ESCUTAR!

06/09 – 1ª- Leitura – Is 35,4-7 a	Sl 146	2ª- Leitura Tg 2,1-5	Evangelho Mc 7,31-37
13/09 – 1ª- Leitura – Is 50,5-9 a	Sl 115	2ª- Leitura Tg 2,14-18	Evangelho Mc 8,27-35
20/09 – 1ª- Leitura - Sb 2,12.17-20	Sl 54	2ª- Leitura Tg 3,16-4,3	Evangelho Mc 9,30-37
27/09 – 1ª- Leitura - Nm 11,25-29	Sl 19	2ª- Leitura Tg 5,1-6	Evangelho Mc 9,38-43.45.47-48
04/10 – 1ª- Leitura - Gn 2,18-24	Sl 128	2ª- Leitura Hb 2,9-11	Evangelho Mc 10,2-16

ÁREA PASTORAL SÃO FRANCISCO

Pároco: Pe. Tarcísio A. de Almeida

HORÁRIOS DE CELEBRAÇÕES NAS COMUNIDADES

1. Comuidade São Francisco de Assis - Rua Síria, 384 - Jardim São Francisco
Aos Sábados às 19h | 4ª terça-feira às 19h30.

2. Comunidade São Paulo Apóstolo - Rua Fonte Boa, 173 - Vila Barros
Aos Domingos às 9h15 | 1ª e 3ª terça-feira do mês às 7h30, e na 2ª e 4ª quinta-feira às 19h30.

3. Comunidade São Lucas Evangelista - Rua Ana Coelho da Silveira, 226 - Jd. Ipanema
Aos Domingos 9h15, exceto o 4º Domingo que é ás 17h30 | 2ª terça-feira às 19h30.

4. Comunidade Nossa Senhora de Fátima - Av. Otávio Braga de Mesquita, 800 - Vila Fátima
Aos Domingos às 7h30, 11h00 e 19h00 | Quarta-feira às 19h30, e Sexta às 7h30

ÁREA PASTORAL NOSSA SENHORA APARECIDA

Vigário Paroquial: Pe. José Ayllson de Souza

HORÁRIOS DE CELEBRAÇÕES, E ATENDIMENTOS

01-Comunidade N. Sra. Aparecida - Rua Arthur de Azevedo, 24 – Jd. América
Aos Domingos: às 7h30 e às 11h00 | toda quarta-feira às 7h30, e na 1ª- sexta-feira do mês às 19h30.
Atendimento: Quarta-feira: das 16h às 18h na Rua José Lins do Rego, 358 – Jd. América

02-Comunidade São José - Rua Sorocaba, 212 – Alto da Bela Vista
Aos Domingos: às 9h15 | 2ª, 3ª e 4ª Sexta-feira: às 19h30
Atendimento: 2ª, 3ª e 4ª Sexta-feira das 18h às 19h30

03-Comunidade N. Sra. Medianeira - Praça D. João Bergese, 41 – Jd. Santa Emília
Aos Domingos às 19h30 | Todas as Terça-feira às 19h30

04-Comunidade Santa Maria - Rua Alabama, 77- Jardim Santa Maria
Aos Domingos: às 9h15 | 1ª, 2ª e 3ª Quinta-feira às 19h30

Celebrações do Batismo:

Nossa Senhora Aparecida, 1º- domingo do mês, às 11h00.
São José, 2º- domingo do mês, às 9h15.

Atendimento ao povo de Deus:

Nossa Senhora Aparecida, toda quarta-feira das 16h00 às 18h00.
São José, 2ª-, 3ª-, e 4ª sexta-feira das 18h00 às 19h30.

ACONTECEU! Semana diocesana de formação

A Semana diocesana de formação, no Centro Diocesano de Pastoral, de 21/07 à 24/07, com a participação da forania Aparecida, com o tema Diretrizes Gerais da Ação Evangelizadora da Igreja no Brasil – 2015 – 2019, Documento da CNBB nº 102. Foram 4 noites guiadas e iluminadas pelo Espírito Santo, o povo de Deus compareceram em grande número. Toda formação foi muito rica, enfatizou que devemos ser uma Igreja de saída que vá ao encontro das pessoas, como sugere nosso Papa Francisco.

Evangelizar a partir de Jesus Cristo, na força do Espírito Santo, como Igreja discípula e missionária, profética e misericordiosa. "Jesus é a fonte de tudo o que a Igreja é, e tudo o que ela crê"

Estamos a serviço do Reino de Deus, pois Deus está próximo, seu reinado significa sua ação salvadora e sua proximidade paterna e misericordiosa, precisamos viver os valores do evangelho, viver a unidade na diversidade. Temos que ser comunidades fraternas, comunidades que vivam em comunhão. Não pode haver comunhão sem missão e missão sem comunhão. Quanto maior for a comunhão, mais autêntico e eficaz será o testemunho da comunidade.

A Igreja deve ser aquilo que Jesus quer, uma Igreja: acolhedora, missionária, fraterna, misericordiosa, sacramento de salvação. Deus fez o mundo para que todos possam usufruir o que é bom.

Obrigado, Senhor, por todos que se doaram, prepararam, para que pudéssemos participar dessa maravilha que foi a essa semana, que nos deixou com sabor de quero mais. Obrigado, Senhor a toda equipe diocesana que acolheu a todos com um delicioso caldo quente e pão todos os dias.

Fonte: Semana diocesana

Pascom – Área Pastoral Nossa Senhora Aparecida

Acesse:

www.paroquiavilafatima.com.br

Que a comunicação não se canse jamais de estar a serviço da vida, da verdade, e da paz.

Pe. Tarcísio A. Almeida

Aconteceu, 3º Encontro de casais com Cristo

Aconteceu, nos dias 31/07, 01 e 02/08/2015, o 3º Encontro de Casais com Cristo da Paróquia Nossa Senhora de Fátima. O evento aconteceu na escola Glauber Rocha. Fui convidado para trabalhar, no primeiro momento recusei, mas depois acabei aceitando o convite e foi a melhor coisa que fiz.

Fazer o Encontro é muito bom, mas trabalhar para os casais que estavam participando é melhor ainda, aliás, quem trabalha também tem um encontro com Cristo, é como se fosse uma renovação ou continuação do Encontro. É muito bom ver todas aquelas pessoas se doando e trabalhando felizes em prol dos casais participantes para que eles tenham um verdadeiro encontro com Cristo.

Ali todos são importantes, independentemente da tarefa que executam, todos têm o mesmo valor e são tratados igualmente, tanto quem faz a comida, café ou lava um banheiro, quanto quem coordena as atividades; quem dera as empresas fossem todas assim e não descriminassem os seus colaboradores pelo cargo ou serviço realizado e dessem valor a todos igualmente.

Todos nós ali trabalhamos e nos doamos por amor ao próximo, que nem conhecemos, quem dera também fôssemos sempre assim em nossa vida, ajudássemos ao próximo por amor, assim como Jesus nos ensinou.

Fico feliz em poder ter contribuído um pouquinho para a realização deste evento tão importante, a gente se sente realizado em poder proporcionar momentos de alegria e comunhão.

Espero poder continuar contribuindo para a realização dos próximos encontros, e recomendo a todos os casais que participem, é uma experiência única que proporciona a todos um verdadeiro encontro com Cristo em um fim de semana abençoado por Deus, que com certeza será inesquecível e mudará sua vida; quem já participou sabe como é bom.

Parabéns à Paróquia Nossa Senhora de Fátima pela iniciativa, ao Padre Tarcísio, ao casal Coordenador do Encontro, que com muito trabalho, dedicação e humildade souberam conduzir com sucesso o evento, e a todos que de alguma maneira ajudaram a realizar o 3º Encontro de Casais com Cristo da Paróquia Nossa Senhora de Fátima.

César Augusto Barbosa Alves

Aconteceu!!! Romaria Paroquial

Neste 15 de agosto, celebramos o aniversário de criação de nossa Paróquia Nossa Senhora de Fátima.

Fomos em romaria até a cidade de Serra Negra, onde celebramos a Santa Eucaristia, presidida por nosso Pároco Tarcísio Anatólio de Almeida, na Paróquia Nossa Senhora do Rosário, em comunhão com todas as comunidades que compõem a Paróquia e as Comunidades São José e Nossa Senhora Aparecida, da área pastoral Nossa Senhora Aparecida. Estávamos em quase 400 pessoas, com muita alegria tivemos momentos maravilhosos de confraternização e lazer.

São 51 anos de caminhada evangelizadora, 51 anos de compromisso com o Reino de Deus. Deus seja louvado por toda a caminhada das comunidades, das pastorais, dos movimentos eclesiais, dos grupos de base que fazem parte da paróquia. Com a Igreja no Brasil queremos ser uma paróquia missionária, comunidade de comunidades, assumindo a conversão pastoral. Queremos ser casa do Pão, da Palavra e da Caridade, queremos também ser casa e escola de comunhão.

Sigamos em frente, e continuemos perseverantes, escrevendo a história da paróquia através da ação evangelizadora, missionária.

Parabéns querido povo de Deus, que é caminheiro na paróquia. Parabéns a todos nós. Viva a Paróquia Nossa Senhora de Fátima!

Ana de Souza

Aconteceu!!! SEMANA NACIONAL DA FAMÍLIA – 2015

Paz e Graça da parte de Cristo a todas as pessoas, de modo especial a todas as famílias.
Família que reza unida permanece unida, quem constrói uma nunca estará sozinho, assim o próprio Cristo o fez e temos o privilegio de pertencer a esta família.

Com esta certeza e alegres, vivemos a Semana Nacional da Família; por meio de atividades preparadas pela Pastoral Familiar, pudemos refletir de fato o que é ser e como viver em família. Refletimos o tema da Semana Nacional da Família – O AMOR É A NOSSA MISSÃO, com o Lema – A FAMÍLIA PLENAMENTE VIVA.

Esse Amor que é o comprometimento com o próximo, seu bem estar e fazer com que os outros sejam plenamente felizes, essa prática dentro da Família a torna plenamente Viva; que coisa bela, somos chamados a viver nossa missão familiar com esse Amor, nos tornando vivos e praticantes do Amor (Escola de Virtudes e Formadora de Pessoas).

As atividades da Semana Nacional da Família se iniciaram com a Santa Missa Itinerante em ação de Graças por todas as famílias, de modo especial as de nossa Paróquia, em comunhão com todas as Comunidades que nos integram (São José, N. S. Aparecida, São Lucas, São Paulo Apóstolo, São Francisco e N. S. de Fátima).

Rumo à Igreja N. S. de Fátima, demos início na Comunidade São Francisco de Assis; contudo, nossa caminhada / Santa Missa Itinerante foi composta de paradas, onde aconteceram os ritos iniciais e a liturgia da palavra, dando continuidade na Igreja com a liturgia eucarística, onde também tivemos um belo testemunho do casal Fátima e Hamilton, que participam da Comunidade São Paulo Apóstolo; passaram-nos uma mensagem de Amor, Perseverança e Comprometimento com o próximo, muita luta e vitórias em Cristo.

Tivemos também dois dias de encontros, com reflexão com as famílias de nossa paróquia; juntos refletimos sobre um vídeo preparado pela Pastoral Familiar com o Tema: A MISSÃO DA FAMÍLIA NO MUNDO CONTEMPORÂNEO, bem como sobre o tema da Semana Nacional da Família, O AMOR É A NOSSA MISSÃO – FAMÍLIA PLENAMENTE VIVA.

Com uma participação razoável das famílias, os encontros foram divididos em duas noites, sendo uma noite na Comunidade São Paulo Apóstolo, com a participação da Comunidade São Lucas, e outra noite nas Comunidades de N. S. Aparecida, com a participação da Comunidade São José, e na Comunidade N. S. de Fátima, com a participação da Comunidade São Francisco de Assis.

Com o material preparado, refletimos sobre a importância de se ter uma família plenamente viva, direcionada pelo Amor, que se preocupa e compromete com o bem estar do próximo, e satisfaz seus membros plenamente, por meio de testemunho e bons exemplos para os filhos, com vistas nas gerações futuras.

Por fim, encerramos a Semana Nacional da Família com as bênçãos dos Padres da Forania Aparecida, na Paróquia N. S. de Fátima do Jardim Tranquilidade, momento de muita satisfação de estarmos alimentando nossa espiritualidade Cristã e Familiar, famílias unidas e participativas alegres e felizes, louvando e agradecendo a Deus.

A Pastoral Familiar convida a todos os casais, jovens, viúvas (os) e divorciadas (os) a participarem conosco nesse braço de evangelização, onde juntos somos mais.
Nossas reuniões acontecem todo segundo sábado de cada mês, no salão paroquial, às 20h00. Esperamos vocês.

"Abençoa Senhor as famílias Amém, abençoa Senhor a minha também."

PASTORAL FAMILIAR

Fotos Pascom

Revelação e Catequese

Deus quis revelar-se a si mesmo, tratando-nos de amigos.
A revelação acontece na Palavra, nos gestos e fatos como linguagem.
Podemos dizer que Deus usa duas linguagens: Palavra e acontecimentos.
Entendamos: O que Deus quer comunicar, a quem e que obstáculos encontra.
Está claro que Ele quer comunicar a si mesmo, sua presença e amor.
A dificuldade está na recusa da comunicação de Deus e de seu amor.
Com a revelação Ele deixa de ser "Deus escondido" e mostra o seu rosto.
A revelação de Deus é um processo e não um simples ato.
A lentidão de Deus em se revelar depende de nós, lentos para entender.
É um processo em que Deus vai educando seu povo com pedagogia.
A revelação foi transmitida de forma oral e depois, por escrito, pela bíblia.
A bíblia conta fatos e neles entendemos a revelação de Deus.
No caso do fato da Aliança, interpretamos toda a História da Salvação.
O fato maior e definitivo vem de Jesus Cristo, que revela o amor de Deus.
Em Jesus Deus se dá a si mesmo e sua Palavra se torna carne.
Jesus é a plenitude da revelação e não há necessidade de novas revelações.
Pelas palavras de Jesus, a ajuda do Espírito Santo e da Igreja, Deus se torna acessível.

Jesus se torna pedagogia de Deus no anúncio da fé e na vivência de seus apelos.Todo o mistério do Pai foi revelado em Jesus Cristo para a intimidade com Ele. O Espírito Santo faz ressoar na Igreja e no mundo a voz do Evangelho. Voz que conserva na Igreja a Tradição, a Escritura e o Magistério.

Aí estão a Palavra, os sacramentos, a oração, a liturgia e as manifestações de fé.

Tradição por ser fiel à origem e progride na compreensão da doutrina, na caridade etc ,também porque faz crescer a fé do povo de Deus com fidelidade ao Evangelho.

Tradição e Escritura são como um todo, que procedem de Deus para o bem da fé. Fé que é opção de vida, uma adesão de toda a pessoa a Cristo, a Deus e a seu projeto. Ela faz o cristão ser missionário, passando a pregar o Evangelho com coragem.

Deus que se revela é o próprio Deus criador, aquele que inquieta nosso coração.
Unidade entre projeto salvífico de Deus e as aspirações humanas, salvação e história.
Deus continua falando aos homens em Cristo, pelo Espírito, nas mediações.

A catequese pode ser entendida como "educação ordenada e progressiva da fé".Ela deve assumir as angústias e esperanças do homem de hoje para libertá-lo.

Coordenação da Catequese (Catequese Renovada)

PRESTIGIE NOSSOS PARCEIROS NA EVANGELIZAÇÃO!

GRUARIN
Móveis Planejados
Mel / Natale
Rua Nobel de Almeida Kuke,295
Pq. Continental II - Guarulhos - SP
Tel.: 2402-9316

LAVA RÁPIDO LANCHONETE RESTAURANTE AKIRA
LAVAGEM - CRISTALIZAÇÃO
POLIMENTO - ENCERAMENTO
LAVAGEM DE ESTOFAMENTO
AV. OTÁVIO BRAGA DE MESQUITA, 1247 - VL. FÁTIMA
GUARULHOS - SP - FONE: 2404-4999

ANA'S
PELÚCIAS E FLORES
Vendas de pelúcia atacado e varejo
www.anasflores.com.br
(11) 2406-8222 / 2443-4679
Loja 1: Av. Otávio Braga de Mesquita, 1153 - V. Fátima
Loja 2: Rua Capitão Gabriel, 219 - Centro - Guarulhos

BAZAR IKÊ
PAPELARIA • BRINQUEDOS • PRESENTES • PERFUMARIA
ARMARINHOS • ARTIGOS DE ÉPOCA EM GERAL
Tel.: 2405-4188 / Fax: 2405-4733
Rua Monte Carlo, 555 (esq. c/ Humberto Brochini)
CEP 07133-110 - Jd. Bela Vista - Guarulhos - SP

OÁSIS FOTO & VIDEO
Casamentos
Aniversários
Batizados
Bodas
Crismas
Primeira Eucaristia
Álbuns
Filmagem Digital
Telão com retrospectiva
Som e Iluminação
Pôster de Assinaturas
Lembrancinhas fotográficas
Fone: 2401-8960
Av. Carifau Cerri, 2-A - Jd Bela Vista

OURO BRANCO SUPERMERCADO
Rua Humberto Brochini, 192 - Jard m Bela Vista - Guarulhos
Tel.: 2402-4102 / 2404-0333 / 2404-4844

Fill Restaurante
DISK REFEIÇÕES
2402-4318

Anuncie aqui!
2468-2215

DROGARIA NOVA BELA VISTA UNIÃO
ACEITAMOS TODOS OS CARTÕES E CHEQUES PRE
FONES: 2402-1862 / 2406-7832
SEGUNDA À SÁBADO DAS 8:00 ÀS 20:30 HS
DOMINGO E FERIADOS: DAS 8:00 ÀS 13:00 HS
Rua Humberto Brochini, 35
Jardim Bela Vista - Guarulhos - SP

ACUPUNTURA
* Acupuntura e Massagem Terapêutica p/ todas as idades
* Tratamento voltado para Obesidade
* Ansiedade, Depressão - Insônia
* Bursite * Tendinite * Hérnia de Disco
* Dores Musculares em Geral.
Segundas: C.C. S. Paulo Apóstolo - Das 9 às 17h
Quintas: Paróquia N. Sra. de Fátima - Das 9 às 17h
Jaime Soares
Terapeuta - CRT 39124
Cel.: 8938-4622
ATENDIMENTO EM DOMICÍLIO

APORÉ
MATERIAIS DE CONSTRUÇÃO
Materiais Elétricos - Hidráulicos, Tintas
Ferramentas - Esquadrias de Ferro e Alumínio
Areia - Pedra Tijolos - Blocos
2402-4101 / 2405-4595
R. Humberto Brochini, 230 - Guarulhos - SP
Aceitamos cartões!

Pães e Doces Sansel
Aceitamos encomendas para festas
Sanduíche de Metro
Mini Salgados
Bolos em Geral
TEL.: 2407-5013
Av. Otávio Braga de Mesquita, 1001
Vila Fátima

Artes Gráficas Prática
Catálogos e Impressos em Geral
PRÁTICA Desde 1994
Tel.: 2798-2184
E-mail: graficapratica@uol.com.br

PLASHOP
LOJÃO DA ECONOMIA
Rua Jamil João Zarif, 213
Próximo à Praça 8 de Dezembro
Taboão - Guarulhos

Sophia Eventos
Aluguel de mesas - cadeiras
piscina de bolinhas - cama elástica
castelo inflável, tudo para seu evento
Nivaldo
96892-5495 / 2382-8165

BELA VISTA PIZZARIA
DISK PIZZA
2404-2171 / 2406-0944

AUTO ESCOLA SÍMBOLO
Frota Própria
• Categoria A - Moto
• Categoria B - Carro
• Categoria D - Ônibus
• Categoria E - Carreta
• Simulador de Direção
Sede Própria: Rua Monte Carlo, 461 - Jd. Bela Vista
Guarulhos - SP | Tels. (11) 2405-9633 / 2088-5410

MAGAZINE Dó Ré Mi
CALÇADOS E ROUPAS PELO MENOR PREÇO
AV. OTÁVIO BRAGA DE MESQUITA, Nº 1535
VILA BARROS - GUARULHOS - SP
FONE: 2402-2690

FISIOTERAPIA
Atendimento domiciliar em Neurologia, Ortopedia, Respiratório, Ginecologia e Obstetrícia, Pré e Pós-Operatório, Orientação e Prevenção para escolas e empresas.
Dra. Denise S. Facco
37310-LTF
Tel: 7368-0139

Olipac imóveis
CRECI 36.215
Fone: 2402-2858 / 2402-1846
E-mail: Olipac.imoveis@ibest.com.br
Av. Otávio Braga de Mesquita, 2183
CEP: 07191-000 - Jd. Monte Carmelo - Guarulhos - SP

DROGARIA VILA BARROS
Tels: 2404-4968
2404-4766
E-mail: vilabarros@terra.com.br
Av. Otávio B. de Mesquita, 1150
Vila Barros - Guarulhos

DROGARIA VILA FLÓRIDA
Tels: 2405-7738
2401-2567
E-mail: drogariavilflorida@uol.com.br
Av. Otávio B. de Mesquita, 943
Vila Flórida - Guarulhos

Tratando a saúde com amor
ENTREGAMOS EM DOMICÍLIO

Vidraçaria Real
Comércio de Vidros Comum - Temperados
Jateados - Box - Espelhos - Molduras - Quadros
Orçamento sem compromisso
Toninho / Fábio
TEL./FAX: 2408-7107 - TEL.: 2408-1804
Av. Otávio Braga de Mesquita, 640 - Vila Fátima - Guarulhos
em frente ao Shopping Center Guarulhos

Indústria e Comércio de Artefatos de Cimento
Alvorada
Blocos - Pedra - Areia - Cimento - Cal
Massa Fina - Tijolo Baiano de 9, 11,5 e 14
Lajes Treliça
2402-4788
Rua Eugenio Diamante, nº 151 - CEP 07193-000
Jardim Eliane - Guarulhos - SP

Anuncie aqui!
2468-2215

A Associação Caritativa da Paróquia Nossa Senhora de Fátima, esta com mais um horário de atendimento, aproveitando a oportunidade para divulgar o novo horário, pedimos que caso alguém queira ser voluntário da farmácia entre em contato.

ATENDIMENTO DA FARMÁCIA

Segunda-Feira	10:00 ás 11:00
Terça-Feira	15:00 ás 16:00
Quarta-feira	15:00 ás 16:00
Quinta-feira	**10:00 ás 11:00** / 15:00 ás 16:00
Sexta-feira	16:00 ás 17:00

Célia Aguiar - Coordenadora

Ação Comunitária

Dia : 12/09/2015

Início: 09h00 / Término: 16h00

SERVIÇOS GRATUITOS PARA TODA A COMUNIDADE

Na área da saúde, estética, beleza e cidadania, além de entretenimento com shows o dia todo. Serão três grupos animando o evento ao longo do dia. Quem participar também irá concorrer á diversos brindes, doados pelo comércio local.

Célia Aguiar - Coordenadora

VENHAM USUFRUIR DOS SERVIÇOS PRESTADOS.

Local:

Associação Caritatiiva da Paróquia Nossa Senhora Fátima
Rua Maria de Fátima Kida, 205 – Fone: 2408-6771
E-mail: social.vilafatima@hotmail.com / site: www.acpnsfatima.org

CALENDÁRIO DAS ATIVIDADES PASTORAIS DO MÊS DE SETEMBRO 2015

03/09 – 19h30 – Adoração ao Santíssimo Sacramento, na Igreja Nossa Senhora de Fátima.

12/09 – MUTIRÃO MISSIONÁRIO NAS COMUNIDADES.

13/09 – 15h – Encontro com os grupos de Crisma, no Centro Comunitário Elizabeth Bruyere.

19/09 – 15h – Fórum Diocesano das Pastorais Sociais, no Centro Diocesano de Pastoral.

19/09 – 20h – Reunião da Pastoral Familiar, na Vila Fátima.

20/09 – 15h – Encontro com recém-casados, na Vila Fátima.

26/09 – 14h – Encontro Bíblico com os grupos de base e agentes de pastoral, no C.C. Elizabeth Bruyere.

29/09 – 19h30 – Reunião da coordenação da catequese das comunidades, no C.C. São Paulo.

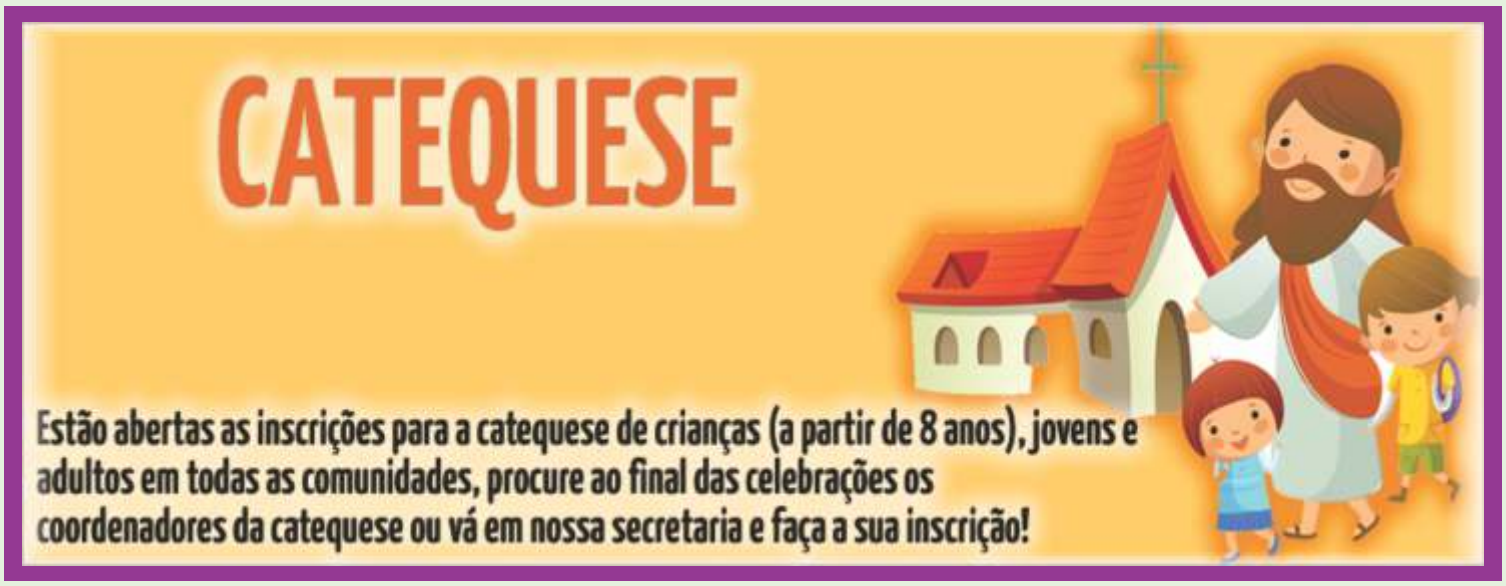

VENHA FAZER PARTE DESTA OBRA MISSIONÁRIA: "JESUS CRISTO, É A REGRA DA MISSÃO!"

SSVP
SOCIEDADE DE SÃO VICENTE DE PAULO

Sociedade São Vicente de Paulo,
Conferência Nª. SRª de Fátima.
Reunião aos sábados as 16h00, na Igreja São Paulo Apóstolo, rua Fonte Boa, 173, Vl. Barros.